DAZHONG
鼓舞大众
团结大众
服务大众
中共山东省委机关报
1939年创刊

大众日报

大众新闻客户端　大众日报微信

2025年7月24日
星期四
农历乙巳年六月三十
第30021期
今日12版
热线电话：0531—85193911

中共中央国务院中央军委给蔡旭哲宋令东王浩泽颁发航天功勋奖章

●神舟十九号载人飞行任务的圆满成功，凝聚着广大科技工作者、航天员、干部职工、解放军指战员的智慧和心血。蔡旭哲、宋令东、王浩泽同志是其中的杰出代表，他们矢志报国、忠诚使命，不畏艰险、敢于担当，向世界展示了强大的中国志气、中国骨气和中国底气

●中共中央、国务院、中央军委决定，给蔡旭哲同志颁发“二级航天功勋奖章”，授予宋令东、王浩泽同志“英雄航天员”荣誉称号并颁发“三级航天功勋奖章”

➡ 要闻·3版

林武在德州调研督导经济运行时强调

坚定信心担当作为加压奋进 全力促进经济平稳健康发展

□记者　李子路　报道

本报德州7月23日讯　今天，省委书记林武在德州深入企业、项目现场，调研督导经济运行。他强调，要深入贯彻落实习近平总书记视察山东重要讲话精神，咬定目标不放松，坚定信心、担当作为、加压奋进，全力以赴抓好三季度工作，促进经济平稳健康发展。

林武来到美利达自行车（山东）有限公司，察看焊接车间、组装车间，了解产品设计、产能、销售等情况，勉励企业抓住骑行市场发展机遇，研发生产更多畅销产品，不断提升品牌影响力。在皇家小虎华北超级工厂，林武察看速冻食品生产线，了解项目进展、生产经营情况，希望企业抓住大众消费新趋势，发挥好供应链优势，不断做大做强，助力当地食品加工业发展。林武强调，要为民营企业发展营造良好营商环境，加快落实惠企政策措施，推动民营经济高质量发展。

林武来到德百奥莱广场，察看街区式购物中心，了解商文旅体融合模式，强调要注重挖掘消费新需求，持续推出新场景新玩法，不断激发消费活力和潜力。在东海国际住宅项目，林武察看样板间，了解高品质住宅建设情况，强调要提升品质、打造品牌，更好满足群众高品质居住需求。在华能德州电厂高灵活性清洁高效2×660兆瓦热电联产项目现场，林武询问项目进展、投资计划、产业发展情况，强调要安全有序推进项目建设，力争早日投产达效，切实发挥热电保供和电网调节作用。

林武强调，当前是顺利收官“十四五”的攻坚期、决胜期，做好下半年特别是三季度工作尤为重要，必须心无旁骛抓发展，全力以赴拼经济。要加强经济运行调度分析，盯紧盯牢重点领域和薄弱环节，拿出真招实招，着力解决经济运行中存在的困难问题。要统筹一二三产业发展，强化重大项目带动，多措并举促消费、扩投资、稳外贸外资，守住守牢安全发展底线。领导干部要强化责任担当，改进工作作风，带头深入基层一线研究解决实际问题，求真务实、真抓实干，推动经济社会发展不断取得新成效。

省委常委范波、邓云锋，德州市和省直有关部门主要负责同志参加。

周乃翔在烟台督导调研经济运行时强调

全力做好下半年经济工作 扎实推动高质量发展

□记者　袁涛　报道

本报烟台7月23日讯　今天，省委副书记、省长周乃翔在烟台督导调研经济运行，强调要深入学习贯彻习近平总书记视察山东重要讲话精神和关于做好经济工作的重要指示要求，落实省委常委会扩大会议部署，更好发挥经济大市挑大梁作用，奋发有为、真抓实干，全力做好下半年经济工作，扎实推动高质量发展。

周乃翔来到汉高绿色高端胶粘剂产业化基地项目，与企业负责人亲切交流，听取产品研发情况介绍，希望企业继续深耕山东市场，进一步扩大投资，落地更多新技术新产品，不断增强规模体量和效益水平。在潍柴弗迪新能源动力产业园项目，他走进电芯生产车间，了解项目建设情况，希望企业增强全产业链研发制造能力，全面提升发展质效。在国家智能商用车质量检验检测认证基地项目，他详细询问行业发展前景及产业赋能情况，强调要加快推进项目建设，营造良好产业生态，吸引更多企业落地。

周乃翔指出，今年以来烟台经济运行总体平稳，要准确把握新形势新要求，坚定信心、攻坚克难，促进经济持续稳进提质，为全省发展大局多作贡献。要扩大有效投资，加快实施重点项目，聚焦产业升级、绿色低碳发展、基础设施建设、促进房地产平稳健康发展等，深化与央企的合作，支持国有企业加大投资力度，

（下转第二版）

上半年山东“内外兼修”，拓空间、激活力

“畅”的潜能释放

大众观察
聚焦山东经济“半年报”

□　本报记者　修从涛　董婉婉　廖　宁　左丰岐

7月21日，山东发布上半年经济数据，GDP同比增长5.6%。其中，社会消费品零售总额20142.1亿元，增长5.6%；货物进出口总额1.73万亿元，增长6.8%。山东经济“畅”的潜能有效释放。

“畅”的潜能释放，源于消费新动能的激发。

永辉超市济南龙湖北宸天街店的烘焙区前，总是围着不少顾客。这是5月调改后的常态，大家亲切地称其“胖永辉”。

“上半年销售同比增长400%，成交客流提升150%以上。”永辉超市渤湾大区调改负责人王争说，门店在商品品质、购物环境和服务体验上下“狠”功夫。

作为经济大省、消费大省，山东把提振消费作为首要任务，构建“1+N”提振消费政策体系，多元场景与创新模式共同点燃消费热情。全年围绕文旅、餐饮、购物、体育等领域，以市场化方式分批次推出减免、折扣、补贴等多种促销优惠措施。

“季季有主题、月月有活动、周周有场景”，全省计划全年举办“百县千企万店”重点促消费活动1000场以上，举办文旅消费活动1000场以上，组织国内外重大赛事200场以上、马拉松比赛50场以上，组织不少于5000场营业性演出。

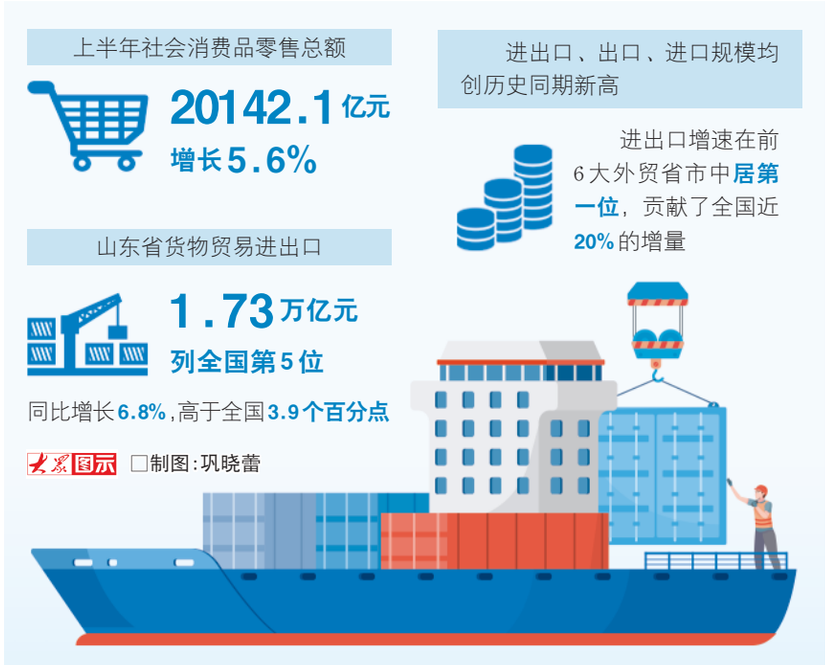

政策包，不仅“真金白银”补贴消费端，也及时“输血”给供给端。我省实施省级工业领域设备更新和技术改造奖补，对“省级技改专项贷”贴息。这让不少服务型制造业企业有了升级改造的底气。

山东省宏观经济研究院战略规划所所长刘德军分析，经济“畅”的潜能释放，源于山东对提振消费专项行动的深入实施，加力扩围消费品以旧换新，培育新的消费增长点。技改补贴让企业加速技术迭代，便于形成“政策激励—产业升级—消费扩容”的正向循环。

“畅”的潜能释放，有赖外贸承压前行。

山东银凤陶瓷股份有限公司是一家年产值超过4亿元的外贸大户，产品85%以上出口海外。“15%的增长，不容易。”公司贸易部负责人张斌说，多重承压业绩仍上扬，秘籍就在于新产品开发与项目深耕。

上半年，山东货物贸易进出口1.73万亿元人民币，列全国第5位，同比增长6.8%，高于全国3.9个百分点。进出口、出口、进口规模均创历史同期新高，进出口增速在前6大外贸省市中居第一位，贡献了全国近20%的增量。

省会、胶东、鲁南三大经济圈紧密协作、错位发展。省会经济圈发挥济南的辐射带动作用，打造产业集群，上半年7市实现进出口4622.3亿元，增长7%，连续12个月保持增长；胶东经济圈依托港口优势，打造世界级港口群和高端产业带，5市实现进出口1.05万亿元，增长5.8%；鲁南经济圈着力打造乡村振兴先行区，推动传统产业转型升级与新兴产业培育，4市实现进出口2183.2亿元，增长11.7%，增速领跑全省。

“经济圈内部形成更紧密的上下游配套，降低了综合成本，提升了供应链效率和韧性。”商务部国际贸易经济合作研究院研究员白明认为，经济圈的产业聚集优势，转化成了稳外贸的动力。

（下转第三版）

省政协召开专题协商会

围绕“推动济南青岛都市圈联动发展协同开放”协商议政

葛慧君主持并讲话

□记者　魏然　报道

本报济南7月23日讯　今天下午，省政协召开专题协商会，围绕“推动济南青岛都市圈联动发展协同开放”协商议政。省政协主席葛慧君主持并讲话。

会上，政协委员、专家和市县负责同志丁保国、刘霞、薄涛、王燕平、刘德军、高玲、王玉华、仇冰玉、高洪雷、邵光平、张新竹、王建国、李齐、张长峰、于晓怡分别发言，就推进圈内同城化、县域结对共建、深化产业和科创协同、优化民生服务共享、推动文旅品牌“共塑”等提出意见建议。省发展改革委、省教育厅、省科技厅、省工业和信息化厅、省交通运输厅、省商务厅、省文化和旅游厅、省医保局负责同志介绍有关工作情况，并与委员互动交流。会前，省政协通过网络议政等方式，征求到委员和社会各界意见建议690条。

葛慧君说，济青都市圈联动协同是国家战略所系和全省发展所需，要提高思想认识，正确把握圈内同城化发展与“双圈”联动发展的关系，提高综合承载能力和城市内涵式发展水平，不断深化内外协同、形成整体合力。

（下转第二版）

统筹协同聚合力

上半年经济数据观察③

□　本报评论员

抓经济，重在系统、贵在统筹。加强统筹协调，防止顾此失彼，事关“稳”的成色、“进”的质效。

上半年，面对外部环境冲击，山东内外贸一体化的统筹推进，有力支撑外贸、消费“两面开花”，进出口总额、社会消费品零售总额分别增长6.8%、5.6%；面对工业承压挑战，山东有效统筹优增量控减量，持续优化石化、钢铁等重大生产力布局，不断培育壮大新动能，规模以上工业增加值增长7.7%。一项项工作和成绩，见证统筹的方法与艺术。事实充分证明，扎实做好统筹兼顾文章，激发释放更多活力动力，正是对冲各种不确定性、提升自身发展确定性的有效途径。

统筹的艺术，实则是平衡的艺术。其中的关键，是如何在多重目标中寻求动态平衡。上半年，规范涉企行政执法与发放稳岗资金并重，打开“四稳”突破口；1.5万个省市县三级重点项目建设扎实推进，1500个企业技术改造重点项目加快落地，扩大有效投资与发展新质生产力相得益彰，增强发展支撑力。正是观大局、谋大势，高效统筹各方面工作，山东顶住了压力、稳住了大盘，顺利实现“双过半”。下半年，延续良好发展势头，统筹好各项工作，仍然是必答题，必须充分把握各项工作的耦合性，找准平衡点、寻求最优解，确保全年各项工作任务顺利完成。

统筹的目的，在于解决问题。痛点难点，就是统筹的发力点突破点。下半年，大事难事多，困难挑战不少。有的地方经济发展势头强劲，有的则势头减弱，这就要求统筹好整体和局部，加快形成各地竞相发展、协同联动的良好局面。再如，面对消费、投资、外贸等方面持续承压，尤需统筹好当前和长远，既要推进已部署重点工作，尽快形成工作成效，又要加快发展新质生产力，为未来发展布好局。各级各部门要始终奔着问题去，坚持精准施策，以系统观念破题，凝聚各方合力，全力营造稳增长促发展的浓厚氛围。

任何时候，不确定性都不会自动消失，确定性也不会自己送上门来。下大力气做好统筹兼顾文章，突出重点、平衡把握、综合施策，山东定能将未来的确定性牢牢掌握在自己手中。

省法学会第七届理事会第二次会议召开

王宇燕当选省法学会会长

□记者　刘一颖　报道

本报济南7月23日讯　今天上午，省法学会召开第七届理事会第二次会议，调整补选第七届理事会领导机构，安排部署全省法学会工作。省委副书记、政法委书记王宇燕当选省法学会会长并讲话。

会议强调，全省各级法学会和广大法学法律工作者，要坚持以习近平新时代中国特色社会主义思想为指导，深入贯彻习近平法治思想，全面贯彻习近平总书记给中国法学会第九次全国会员代表大会的重要致信精神，扎实做好思想政治引领、繁荣法学研究、服务法治实践、加强法治宣传、培养法治人才等工作，奋力开创全省法学会事业新局面。要始终坚持党的领导，坚持政治建会、从严治会，团结引领法学法律工作者坚定不移走中国特色社会主义法治道路。

（下转第二版）

走在前　挑大梁·产业链上的山东好品牌

山东好品“链”出品质新生活

7月23日，福瑞达生物、海信集团、鲁花集团、华光国瓷4位“好品山东”企业负责人亮相“产业链上的山东好品牌”现场记者见面会……

➡ 要闻·2版

山东坚持开源与节流并重、增产与减损并行，推动各环节落实节粮减损

全链条节粮减损，山东有“粮”策

□　本报记者　毛鑫鑫

2025年国际粮食减损大会即将在山东济南拉开帷幕，有关国家政府官员、国际组织代表、知名专家学者等将齐聚一堂，共同探讨交流粮食减损治理机制、技术应用等，携手促进全球粮食安全。

节粮减损为何重要？

悠悠万事，吃饭为大。粮食安全是事关人类生存的根本性问题。据联合国粮农组织统计，每年全球粮食从生产到零售全环节损失约占粮食产量的14%。这个损失每降低1%，就相当于增产2700多万吨粮食，够7000万人吃一年。

从这个意义上来看，节粮减损相当于无地“增产”，是增加粮食有效供给的“无形良田”，是保障粮食安全的重要途径。

山东是农业大省、粮食大省，在保障国家粮食安全方面责任重大。近年来，山东坚持开源与节流并重、增产与减损并行。一方面做好“加法”，推动良田、良种、良机、良法、良制“五良”集成发力，粮食总产已连续4年稳定在1100亿斤以上，今年夏粮单产水平和总产增量均居全国第一；另一方面做好“减法”，牢固树立“减损就是增产”的意识，瞄准从生产到加工、从田间到餐桌的全链条，推动各环节落实节粮减损。

先看粮食生产环节，机收减损大有文章可做。当前，我省小麦、玉米耕种收综合机械化率均稳定在98%以上，农机装备在粮食收获中发挥着不可替代的作用。从我省情况看，如果小麦机收损失率降低0.1个百分点，就能挽回5000多万斤粮食，相当于多种6万多亩小麦。

一手抓装备优化、一手抓机手培训，机收减损潜力被持续挖掘。数据显示，2024年，全省小麦、玉米平均机收损失率分别为0.81%、1.57%，均控制在小麦1%、玉米2%的目标以内。与上一年度相比，小麦、玉米机收损失率分别降低了0.18个百分点、0.06个百分点，相当于增产小麦9700多万斤、玉米3200多万斤。

接着看粮食储存环节。为确保粮食储得好，我省实施“绿色仓储提升行动”，新建设一批高标准粮仓，同时对原有粮仓进行升级改造。济南、临沂、日照等市探索应用智能扦检一体化系统，应用液压翻板卸车机、环保除尘清理筛等高效环保入库设备，自动完成送粮车辆扦样、检验工作，实现无人化操作，不仅效率提升1倍，而且减少粮食撒漏。据测算，通过实施这一行动，全省地方储备粮综合损耗率降至0.38%，低于国家1%的标准，绿色储粮成效显著。

（下转第三版）