第二十届中国电影华表奖在青岛揭晓

□记者 赵琳 报道

本报青岛4月27日讯 作为中国电影的最高荣誉，第二十届中国电影华表奖今天在青岛揭晓。中宣部副部长、中央广播电视总台台长慎海雄出席颁奖活动，并为10部获优秀故事片奖的影片和《哪吒之魔童闹海》颁奖。山东省委常委、宣传部部长白玉刚，山东省委常委、青岛市委书记曾赞荣，山东省副省长王桂英出席颁奖活动。

《第二十条》等10部影片获优秀故事片奖，《我本是高山》获优秀农村题材影片奖，《雪豹》获优秀少数民族题材影片奖，《小马鞭》获优秀少儿题材影片奖，《独行月球》获优秀青年电影创作奖。郭帆获优秀导演奖，董润年、应萝佳获优秀编剧奖，张译获优秀男演员奖，惠英红获优秀女演员奖，彭飞获优秀电影音乐奖，蔡涛、廖拟获优秀电影摄影奖。《哪吒之魔童闹海》获颁“特别贡献影片”荣誉证书。

华表奖由国家电影局组织评选和颁奖。第二十届中国电影华表奖参评影片为2022年7月1日至2024年6月30日期间上映的国产优秀影片，集中展示了中国电影近几年来的发展成绩和行业风貌。

全省安全防范工作视频会议召开

□记者 杨成 报道

本报济南4月27日讯 今天上午，全省安全防范工作视频会议召开，深入学习贯彻习近平总书记关于安全生产的重要论述，观看典型问题隐患警示片，按照省委、省政府工作要求，对“五一”期间和今后一个时期安全生产、森林防灭火工作进行安排部署。省委常委、副省长张海波出席会议并讲话，副省长孙喜民主持会议。

会议强调，各级各部门要深刻认识当前安全生产形势的严峻性、复杂性，聚焦重大隐患、危险作业、重点地区、问题短板，进一步强化针对性防范措施，严防各类事故发生。要统筹推进化工整治专项提升和治本攻坚三年行动，突出抓好交通运输、消防、文旅、矿山等重点行业领域风险隐患排查，深入分析、精准指导，切实筑牢安全防线。要持续抓好森林防灭火工作，强化野外火源管控，科学高效安全应对突发火情。要坚持重心下移、力量下沉，切实把责任和压力传导到基层末梢，坚决守住守牢安全生产底线，努力为现代化强省建设营造安全稳定的良好环境。

山东省政府与武汉大学签署战略合作协议

□记者 王亚楠 通讯员 荆培珩 报道

本报济南4月27日讯 今天上午，山东省人民政府与武汉大学在济南签署战略合作协议。

根据协议，省校双方将围绕推进联合技术攻关、加快成果转移转化、建设高水平科技创新载体、深化人才交流培养与教育合作、开展决策咨询与智库建设等方面深化合作，共同推动经济社会高质量发展。

近年来，山东省与武汉大学持续深化省校创新合作。聚焦商业航天领域和智能遥感领域，烟台市与中国科学院院士、中国工程院院士、国家最高科学技术奖获得者李德仁，中国科学院院士、武汉大学遥感信息工程学院和测绘遥感信息工程国家重点实验室教授龚健雅团队开展多年务实合作，在海阳东方航天港共建“东方慧眼”智能遥感星座，打造国内首个全产业链商业航天产业集群，涵盖海上发射、星箭产研、卫星应用、配套集成及航天文旅等多个领域，建设具有国际竞争力的商业航天发展新高地。

省直机关第九届健步走活动举行

本报济南4月27日讯 今天下午，由省委省直机关工委、省体育局联合主办的省直机关第九届健步走活动在济西国家湿地公园举行，吸引了来自省直机关120余家部门单位的2300余名干部职工参加。

省直机关健步走活动已连续举办九届，成为省直机关全民健身品牌活动之一，受到了广大干部职工的普遍欢迎。本届健步走以“运动新时代 健康当标兵”为主题，旨在号召省直各部门单位在高质量推动全民健身和全民健康深度融合上走在前、作示范，积极引导省直机关干部职工增强健康意识、勤于体育锻炼，以强健体魄支撑高效履职，为奋力谱写中国式现代化山东篇章作出更大贡献。

全国首单自贸创新“保税混金”业务落地烟台

□记者 孙源泽 报道

本报济南4月27日讯 今天，两种不同规格共计307吨进口含金矿砂在烟台海关现场监管下启动保税混配作业，这也是全国首单“保税混金”业务，标志着我国自贸试验区提升战略制度创新成果“保税混金”正式落地。

“保税混金”即自贸试验区内企业以保税物流方式开展不同税号下含金矿砂物理混配。近日，中共中央、国务院印发《关于实施自由贸易试验区提升战略的意见》，“保税混金”是其中明确开展的首创性、集成式制度创新探索。

黄金是全球战略性资源，在稳定国民经济、抑制通货膨胀、提高国际资信、应对国际变化等方面具有极其重要作用。为满足企业生产经营需求，拓展黄金矿砂境外采购渠道，青岛海关所属烟台海关围绕含金矿砂保税混配业务积极探索海关监管制度创新。“‘保税混金’业务涉及海关的保税监管、税收征管、贸易管制等多项政策，我们制订了专门的监管方案，明确业务流程和监管要求，推动改革落地，实现了‘制度全国首创、业务全国首单、试点全国首试’。”烟台海关驻八角办事处副主任于向华说。

□记者 卢鹏 通讯员 马红坤 报道

4月27日，技术人员操作无人机在聊城市茌平区高岭村的高标准农田里实施小麦“一喷三防”作业。

山东一季度经济运行情况解读•亮点数据看发展

增长8.2%！一季度山东工业经济韧性强劲

□ 大众新闻记者 戴岳 王瑛琪 杨珂 李广寅 郭由

企业案例

智能化深度赋能装备制造业

今年一季度，胜利油田胜机石油装备有限公司交出了一份亮眼的成绩单：实现营收2.46亿元，同比增长13%，迎来“开门红”。

这一切与公司自主研发的国内首创电缸驱动游梁式抽油机不无关系。在河南中原油田、玉门油田老君庙采油厂、胜利油田等地区，有22台该设备正在投入使用。“设备可以达到提效15%、节能30%的双重效果，无须人工作业，冲程、冲次以及平衡调节完全实现智能控制和远程监控。”胜利油田胜机石油装备有限公司抽油机厂技术副厂长李宝华说。

作为东营注采装备的链主企业，胜机公司的“拿手菜”不只如此。近年来，企业技术创新赋能装备制造业，先后研发出修井自动化作业装备、网电储能修井机等20项拥有自主专利的核心技术产品，6项产品填补国内空白。

对工业来说，数字化、智能化是优势与潜力所在。今年以来，从单一设备到生产工厂，智能化正在深度赋能装备制造业的发展。

与传统车间热火朝天的生产场景相比，中国重汽济南卡车制造公司的莱芜工厂焊装车间显得特别安静。2条柔性自动化车身焊接生产线、223台机器人、166台AGV（自动导引运输车）将38道工序的作业时间缩到2个半小时。“整条生产线只需要5名工人，而在4年前的老焊装车间，两条生产线的工人数量是400人。”焊装现场分部主任何文斌表示。

公司自主研发的智能制造平台，整合计划、生产、工艺、质量等六大模块数据，在实现生产全流程透明化管理的同时，通过实时数据采集与分析，优化生产节拍，将订单交付周期缩短14%、生产协同效率提升20%。“目前，总装车间双线日产能300台，相当于每5分钟就有两辆车在这里同时下线。”何文斌说。

从“制造”到“智造”的跨越带来的是生产效率与质量的双重提升。今年一季度，中国重汽累计销量74195辆，市占率达28%，斩获行业销量、市占率双桂冠。

从传统制造业到高端装备制造业，面对广阔市场，山东企业坚持用高端产品撬动全球市场。“从今年开工到4月中旬，整体式井口采油树在海外市场已交付近100套。”威飞海洋装备制造有限公司总裁助理兼技术发展部部长王涛告诉记者。

整体式井口采油树，是一种多层式套管悬挂装置，凭借系统结构紧凑、操作便利、使用高效等优势，可节省约50%的安装时间，大幅度降低了钻井成本，整体高度较常规井口降低30%，能够充分满足海洋平台上极其复杂且受限的生产空间，也能适应陆地上的苛刻工况。目前，该产品已在全球销售并应用2500余套，在东南亚市场占有率达到80%。

随着“头号工程”持续深化，在技术创新、产业升级、市场拓展协同发力下，山东迈向先进制造业强省建设的步伐将更加坚实。

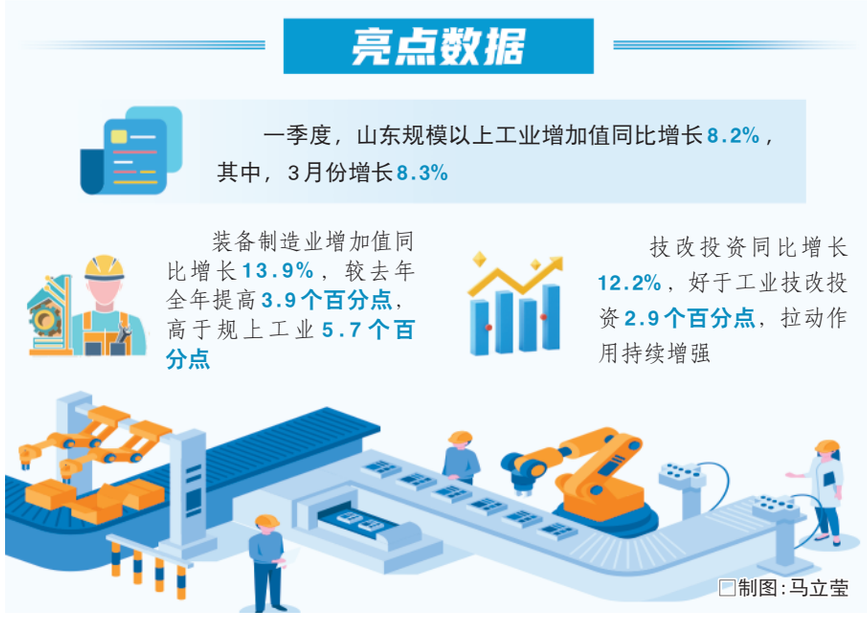

□制图：马立莹

专家评说

“稳中有进”凸显经济大省的责任和担当

一季度我省工业经济运行稳中有进，保持了良好的发展态势，表现出了较强的韧性，这也凸显了经济大省的责任和担当。

“稳”主要体现在：一是工业增加值增速稳健，增幅超过8%，保持了去年一季度高位运行的态势；二是工业经济增长面平稳，41个工业大类行业中36个实现了增长，14个实现了两位数增长。

“进”主要表现在：一是工业投资保持较快增长，支撑作用日渐明显。二是新动能加快培育，引领作用持续增强。特别是装备制造业和高技术制造业均实现了快速增长，带动了整个工业经济的提质增效和转型升级。

——山东省委党校研究生院院长、教授 丁兆庆

从“美国依赖”走向“全球织网”

看鲁企以多元化布局逐步化解“美国风险”的路径

记者蹲点

□ 大众新闻·海报新闻记者 张海振 张一帆 杜郑敏

今年4月，在美国对中国输美商品加征34%关税的第一个星期，济南金胜星机械设备有限公司的车间里，一批发往泰国的木工雕刻机组件正在装箱。这家有着约20年出口贸易经验的企业，如今外贸业务中的对美订单占比已不足10%。

几乎同一时间，在山东淄博蓝帆医疗股份有限公司的手套生产线上，工人们正在赶制发往德国、丹麦、加拿大的订单。而2018年以前，这里70%以上的货是供给美国市场的。“关税战反而加速了我们的全球化进程。”蓝帆医疗防护事业部副总经理刘大广说。

近期，美国政府单方面发起“关税战”，给全球政治经济秩序带来了巨大的混乱和不确定性。喧嚣中，一批像金胜星机械、蓝帆医疗这样的外贸企业却顶住了压力，应对之间颇为从容。海报新闻记者深入上述两家企业，探访其在业务拓展上“全球织网”，以多元化布局逐步化解“美国风险”的路径。

两年前开始“转舵”，布局东南亚市场

前不久，第137届中国进出口商品交易会（广交会一期）火热举行。济南金胜星机械的展位上，一台搭载智能算法的五色3D广告字打印机演示的“一键生成3D彩色字体”功能，吸引了来自巴西、越南、吉尔吉斯斯坦、土耳其等国家的采购商驻足询价。

金胜星机械是一家研发生产雕刻机、激光光纤机、石材雕刻机等数控机械的高新技术企业，多年来面向国内外提供高品质数控设备。由于产品持续畅销，公司已经在英国、俄罗斯、泰国等多个国家设立了代理商。

“这次美国持续加征关税，对我们的出口业务影响不大。公司出口美国的订单占比不足10%。可以说，对美贸易是我们出口业务里比较小的一部分。”4月22日，金胜星机械外贸总监张倩男告诉记者，目前，虽然有一部分出口美国的订单暂缓交货，但并未影响到利润率。

如今的从容来自公司两年前就开始的“转舵”。

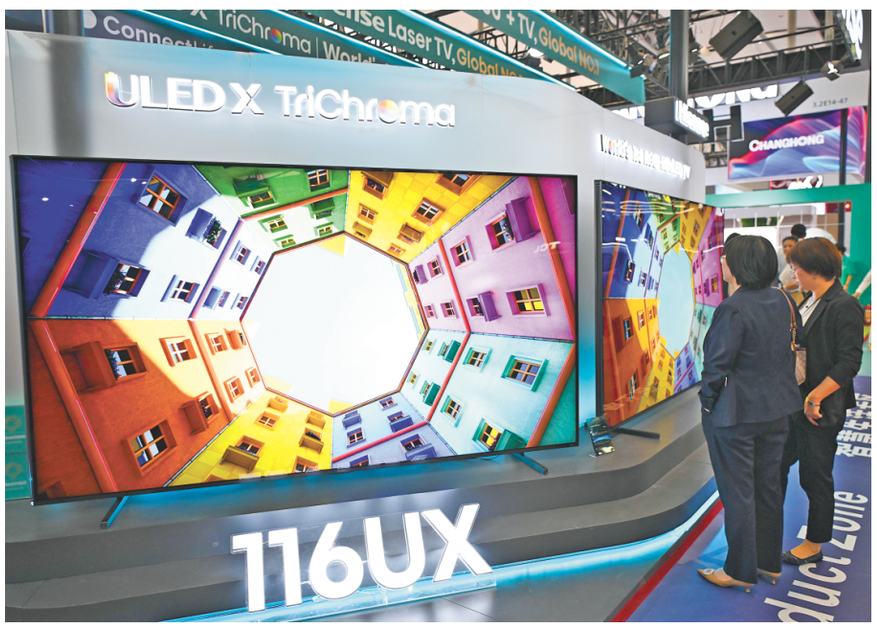

□新华社发

山东企业积极参加广交会、消博会等展会，开拓多元化市场。在第137届中国进出口商品交易会上，海信展示最新AI智能家居创新成果116UX电视系列产品。

张倩男回忆，早在2023年，公司外贸订单量出现了一次明显下滑，这引起公司决策层的警惕，次年便果断调整了发展方向，将公司业务重心转向东南亚市场。通过与当地代理商深度合作，公司不仅拓展了销售渠道，交货周期也从45天缩短到20天以内，还降低了一部分关税成本。

除了开拓新的市场，金胜星机械还在提升产品质量上加大了投入。调整后的产品结构分为低、中、高三个价位，调整后，一方面可适应不同市场、客户的需求，另一方面也提升了产品附加值。

短短两年内，金胜星机械生产的设备在东南亚市场的保有量就增长了300%。张倩男认为，正是由于提前布局多元化的海外市场，这次“关税战”并没有伤到公司出口业务的“主动脉”。

“世界很大，不是只有一个美国市场”

走进蓝帆医疗的生产车间，空气中弥漫着忙碌的气息。目前，该公司的订单已经排到了5月下旬。

作为中国医疗防护领域的龙头企业，同时也是行业内首家上市公司，蓝帆医疗主营业务包括两个板块：一是高端心脑血管医疗器械，二是医用手套。相比之下，医用手套板块受到的影响则比较大，心脑血管器械业务基本不受美国政府的关税政策影响。

要知道，蓝帆医疗正是靠着医用手套起家的。就在几年前，该公司主营业务还只有医用手套一项，其中90%以上产品出口，这里面又有超过70%的销售额来自美国市场。

然而，当下，蓝帆医疗却显得颇为从容。

“关税的增加对我们肯定有影响，但冲击不是特别大。” 刘大广道出了背后的奥秘。2018年，公司在对美市场遭遇一次危机后意识到，把鸡蛋放在一个篮子里是不行的。公司当机立断，战略性布局非美市场，重点开拓欧洲、“一带一路”共建国家、金砖国家等市场，加大投入做新产品研发，逐步降低对美国市场的依赖。

“现在来看，成果还是很显著的。”刘大广给记者列举了一组数据：2018年之前，公司每年的医用手套出口总额约2亿美元，大多来自美国市场；到2024年，手套出口总额比2018年增长了2倍，其中三分之二的增量来自新开拓的非美市场。

“世界很大，不是只有一个美国市场。”在行业内深耕多年，又经历了危机与转型，在刘大广看来，公司的发展路径愈发清晰。他分析，中国化工产业的供应链非常完备，单一国家的贸易政策很难对我们的供应链造成结构性影响。

眼下，蓝帆医疗对美出口业务占比已经降到了三成以下。公司与100多个非美国家的600多家客户建立起了稳固的合作关系，在一些国家和地区，蓝帆医疗在当地的市场占有率已达到20-30%。

“高墙”变“跳板”，政府支持给足企业底气

政府支持和政策利好也让山东外贸企业底气更足。

“今年广交会上，我们现场成交了4单，另外还有10个意向客户正在谈判中。”张倩男告诉记者，今年是金胜星机械第二次在“中国外贸第一展”广交会上露脸。公司首次参展是在2024年，正是市、区的联合举荐，为他们提供了接触全球客商的机会。

更让张倩男感到贴心的是，当地政府还为像他们这样的外贸企业提供了出海参展补贴，同时组织海外访问团来公司交流洽谈，帮助企业了解最新的海外市场情况、保税区利好政策等。“这些都缓解了高关税带来的成本冲击，还帮我们开拓了新的跨境电商渠道。”她感激地说。

“美国高关税的背景下，我们加大了高端医疗器械产品的生产，以进一步响应国产替代的大趋势，为国内患者做好保驾护航。”刘大广说，凡事都有两面性，“关税战”对高端心脑血管医疗器械业务甚至还有利好。过去几年，公司牢牢抓住集采政策带来的利好，布局高端医疗器械国内市场，目前在全国已拥有覆盖约2900家医院的销售网络。接下来，如果能继续抓牢国产替代和新兴市场机遇，对公司的长远发展很有好处。

此外，在防护手套业务方面，蓝帆医疗充分利用国内电商平台和线下商超销售网络，布局品牌与流量矩阵。线上，公司充分与京东、淘宝、拼多多等电商平台联动；线下，主营产品已进驻上千家大型商超和4000余家便利店，有效对冲了出口压力。

“把别人的‘高墙’，变成自己跃向更高处的‘跳板’。”走出金胜星机械与蓝帆医疗的厂区，记者想，这或许就是这场“关税战”中，中国制造给出的最有力的回应。

（上接第一版）中新济南未来产业城正在规划建设中……起步区正在形成越来越多的“引爆点”。

“高配”资源来到门口服务周边

4月22日傍晚，济南鼎点数控设备有限公司总经理于银检查完即将发往国外的新产品后，下班回家。于银家住历城，2017年来到黄河北创业，以前走高速往返费用30元，走老黄河大桥则天天拥堵。“起步区设立这4年，济南黄河济泺路隧道、凤凰大桥、黄河大桥复线桥、齐鲁大桥以平均每年一条的速度先后通车。公司员工300多人，1/3以上享受到了便利。桥隧通车后，我们招工也更容易了。”于银说。

据悉，新建的这4座桥隧平均每天有7.4万余辆车通过，让建成区和黄河北的新城实现了“牵手”。

起步区规划面积798平方公里，与济南现有建成区面积相当。这4年，超常规的投资强度体现了各界对起步区的厚望：自获批设立至2024年底，起步区累计启动290多公里市政道路建设，其中180多公里具备了通车条件；现有11条、未来将建成21条跨河桥隧，平均约2公里一处，与上海、南京等拥河发展城市相当。

按照今年1月获批的《济南市国土空间总体规划（2021-2035）》，起步区作为济南主城区的一部分，济南将引导中心城区内人口向起步区等新动能发展空间集聚。随着人口的导入，承担着“新示范 新引擎 新平台 新城区”使命的起步区，作用发挥将不限于济南。

起步区居民最先感到了公共服务设施的升级换代。日前，崔寨街道解营村村民薛庆国来到山东大学第二医院北院区就医。“以前黄河北没有三甲医院，到市区看病最快也得一个半小时，如今骑电瓶车15分钟就能到二院北院区。”他注意到，济阳、商河，德州禹城、临邑等区县的百姓也来看病。

“4年间，起步区狠抓有效投资、推动产业集聚、聚焦新城建设、争做先行示范、着力保障民生，取得了一定进展。在‘三年筑基’之后，眼下我们正朝着‘五年成形’目标全力挺进，争取早日在黄河之畔建起一座未来之城、希望之城。”济南市委常委，起步区党工委副书记、管委会主任孙斌说。