全省“扫黄打非”工作会议在济南召开

□记者 赵琳 报道

本报济南1月20日讯 2025年全省“扫黄打非”工作会议今天在济南召开。会议认真贯彻落实全国“扫黄打非”工作会议精神，部署全省“扫黄打非”工作。省委常委、宣传部部长白玉刚出席并讲话。

会议指出，过去一年，全省“扫黄打非”战线围绕主线、突出重点，主动出击、攻坚克难，各方面工作取得明显成效，全年共查处各类“扫黄打非”案件827起，收缴非法有害出版物515万余件，关停各类非法网站578个，有力扫除了各类文化垃圾，维护了出版物市场秩序。

会议强调，做好2025年“扫黄打非”工作，要坚持守正创新、稳中求进，盯住重点领域、对标重点任务、抓住重点环节，发扬斗争精神、增强斗争本领，着力提高信息化条件下“扫黄打非”领域治理能力，坚决打赢巩固主流价值、主流舆论、主流文化大仗硬仗。要聚焦群众关切，着力净化文化环境，深入推进全环境立德树人，着力整治群众反映强烈的突出问题，切实增强群众获得感幸福感安全感。要深入开展“净网”“护苗”“秋风”等专项行动，坚持“护苗”“育苗”一体部署，清除各类有害文化垃圾，精心呵护未成年人成长。要聚焦综合管控，着力提升治理效能，让“扫黄打非”在基层落地生根。

我省企业研发投入占全社会比重全国居首

高新技术企业突破3.5万家，入库国家科技型中小企业突破5万家

□记者 王亚楠 通讯员 荆培珩 报道

本报济南讯 “全省高新技术企业突破3.5万家，居全国第四；入库国家科技型中小企业突破5万家，居全国第三；企业研发投入占全社会研发投入比重达到88.5%，居全国第一；省重大科技攻关项目90%以上由企业牵头承担。”在1月19日召开的2025年全省科技工作会议上，省科技厅厅长孙海生表示，2024年，全省科技部门机构改革后踏上新征程，聚焦“科技引领产业发展”这一主线，加快推进科技创新与产业创新深度融合。

聚焦全省重点产业创新需求，持续强化企业科技创新主体地位，聚力推动关键核心技术攻关，不断提升全省重点产业核心竞争力。2024年，全省高新技术产业产值占规上工业产值比重预计增长1.5个百分点，超出“十四五”规划目标2.8个百分点。全省全社会研发投入达到2386亿元、增长9.4%、高于全国1个百分点。

科技引领产业发展工作体系不断完善，关键核心技术持续突破，企业创新主体地位不断提高。布局实施29个重大基础研究项目和124个重大科技攻关项目，加速实施“氢进万家”“北斗星动能”等28个科技示范工程，一批关键核心技术实现突破。商用碳纤维地铁列车、12英寸碳化硅衬底、光学级铌酸锂晶体、145GHz光波元件分析仪全球首发；全球起飞重量最大、运力最强的固体运载火箭“引力一号”点火升空；全球最大直径智能盾构机“山河号”顺利下线；亚洲首艘圆筒型浮式生产储卸油装置“海葵一号”出港启运；拥有完全自主产权的国内最大功率先进核电机组——“国和一号”示范工程1号机组实现满功率并网发电；国内首套年产20万吨聚烯烃弹性体工业化装置建成达产；高强高模碳纤维材料打破国外垄断。企业真正成为科技创新的“出题人”“答题人”“阅卷人”。

“2025年，全省全社会研发经费投入增速高于全国平均水平，基础研究经费增速高于全社会研发经费增速；完成省重点实验室重组，总数达到300家；新增高层次科技人才4000名以上；新布局30项左右重大基础研究项目和120项左右重大关键技术攻关项目；形成60项左右重大创新成果；力争规上高新技术产业产值占规上工业产值比重达到53.5%。”孙海生表示，新的一年，全省科技部门将在引领现代化产业体系建设、强化企业科技创新主体地位、提升科技创新平台效能、促进科技成果转化应用、民生领域科技创新和优化科技创新生态上精准发力，加快推进科技创新与产业创新深度融合，奋力谱写科技强省建设新篇章。

山东省人民代表大会常务委员会决定

2025年1月18日山东省第十四届人民代表大会常务委员会第十三次会议通过

关于批准《济南市矛盾纠纷预防和多元化解条例》的决定

山东省第十四届人民代表大会常务委员会第十三次会议经过审查，决定批准《济南市矛盾纠纷预防和多元化解条例》，由济南市人民代表大会常务委员会公布施行。

关于批准《青岛市城镇排水条例》的决定

山东省第十四届人民代表大会常务委员会第十三次会议经过审查，决定批准《青岛市城镇排水条例》，由青岛市人民代表大会常务委员会公布施行。

关于批准《淄博市居家养老服务条例》的决定

山东省第十四届人民代表大会常务委员会第十三次会议经过审查，决定批准《淄博市居家养老服务条例》，由淄博市人民代表大会常务委员会公布施行。

关于批准《东营市危险废物管理条例》的决定

山东省第十四届人民代表大会常务委员会第十三次会议经过审查，决定批准《东营市危险废物管理条例》，由东营市人民代表大会常务委员会公布施行。

关于批准《潍坊市古树后备资源保护规定》的决定

山东省第十四届人民代表大会常务委员会第十三次会议经过审查，决定批准《潍坊市古树后备资源保护规定》，由潍坊市人民代表大会常务委员会公布施行。

关于批准《泰安市大汶口文化遗址保护条例》的决定

山东省第十四届人民代表大会常务委员会第十三次会议经过审查，决定批准《泰安市大汶口文化遗址保护条例》，由泰安市人民代表大会常务委员会公布施行。

关于批准《临沂市电力条例》的决定

山东省第十四届人民代表大会常务委员会第十三次会议经过审查，决定批准《临沂市电力条例》，由临沂市人民代表大会常务委员会公布施行。

关于批准《临沂市单用途预付消费卡管理规定》的决定

山东省第十四届人民代表大会常务委员会第十三次会议经过审查，决定批准《临沂市单用途预付消费卡管理规定》，由临沂市人民代表大会常务委员会公布施行。

2024年山东地区生产总值同比增长5.7%

山东经济运行稳健向好进中提质

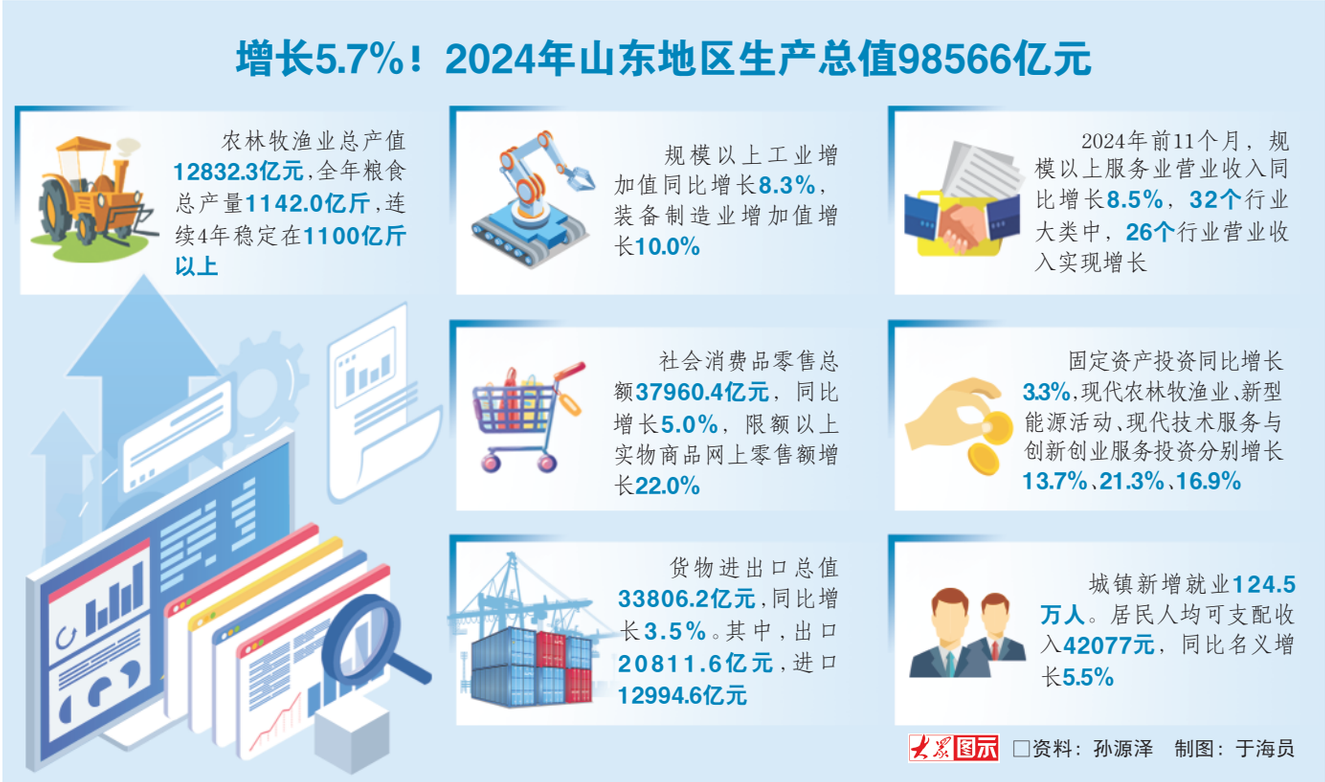

□记者 孙源泽 报道

本报济南1月20日讯 记者今天从省统计局获悉，2024年，全省上下深入学习贯彻党的二十大和二十届二中、三中全会精神，全省经济运行稳健向好、进中提质，顺利完成全年经济社会发展主要目标任务。根据地区生产总值统一核算结果，2024年，我省地区生产总值为98566亿元，按不变价格计算，同比增长5.7%。（根据我国国民经济核算制度和第五次全国经济普查结果，2023年山东地区生产总值修订为94206亿元。）

分产业看，第一产业增加值6617亿元，同比增长3.7%；第二产业增加值39609亿元，同比增长6.6%；第三产业增加值52340亿元，同比增长5.4%。

农业生产稳步向好，主要农产品供应充足。2024年，我省坚定扛牢农业大省责任，建设高水平“齐鲁粮仓”，全方位夯实粮食安全根基，扎实做好重要农产品稳产保供，农业生产持续向好，全省农林牧渔业总产值12832.3亿元，按可比价格计算，同比增长3.9%。粮食生产稳定增长，全年粮食总产量1142.0亿斤，增长1.0%，连续4年稳定在1100亿斤以上。畜牧业生产保持平稳，家禽出栏增长13.5%，猪牛羊禽肉产量增长2.5%。

工业保持较快增长，装备制造业支撑有力。2024年，我省深入推动先进制造业强省建设，统筹要素资源，加快推进新型工业化，工业生产延续平稳向好态势。全省规模以上工业增加值同比增长8.3%，较前三季度提高0.1个百分点。其中12月份增长8.1%。分三大门类看，采矿业增长6.4%，制造业增长9.0%，电力、热力、燃气及水的生产和供应业增长2.6%。分行业看，装备制造业增加值增长10.0%，高于规模以上工业1.7个百分点。其中，电子、汽车等行业增长明显，12月份分别增长28.5%、23.0%。

服务业持续向好，行业增长面总体良好。2024年，我省聚力推动服务业高质量发展，坚持扩量与升级并重、传统与新兴协同，服务业实现平稳较快增长。据统计，2024年前11个月，全省规模以上服务业营业收入同比增长8.5%，较1—10月提高0.9个百分点。分行业看，32个行业大类中，26个行业营业收入实现增长，增长面为81.3%。其中，多式联运和运输代理业、商务服务业、专业技术服务业等行业分别增长29.7%、14.4%、11.4%。

市场消费持续回暖，线上消费增势良好。2024年，我省深入实施“消费促进年”行动，大力度推进消费品以旧换新，消费市场规模持续增长。据统计，全省社会消费品零售总额37960.4亿元，同比增长5.0%。其中，限额以上零售额增长7.2%。按经营单位所在地分，城镇消费品零售额增长4.9%，乡村消费品零售额增长5.8%。按消费类型分，餐饮收入增长7.7%，商品零售增长4.7%。限额以上实物商品网上零售额增长22.0%，高于限额以上零售额增速14.8个百分点。

投资延续平稳增势，新兴产业投资表现较好。2024年，我省抓牢优质项目建设，系统完善项目谋划招引、落地建设、要素保障、服务督导全链条推进体系，有效投资不断扩大。全省固定资产投资同比增长3.3%。分产业看，第一产业投资增长13.7%，第二产业投资增长14.9%，第三产业投资下降4.3%。分领域看，制造业投资增长15.1%，高新技术产业投资增长15.9%，房地产开发投资下降11.7%。其中，现代农林牧渔业、新型能源活动、现代技术服务与创新创业服务投资分别增长13.7%、21.3%、16.9%。

进出口规模稳步扩大，贸易结构不断优化。2024年，我省积极应对超预期因素冲击，精准出台系列稳外贸政策，全力培育外贸新动能，有效稳住外贸基本盘。据统计，全省货物进出口总值33806.2亿元，同比增长3.5%。其中，出口20811.6亿元，增长7.1%；进口12994.6亿元，下降1.8%。贸易结构继续优化，一般贸易进出口增长2.8%，占全省进出口总值的64.8%。机电产品出口增长9.2%，占全省出口总值的46.9%。民营企业进出口增长4.5%，占全省进出口总值的75.0%。对共建“一带一路”国家进出口增长5.6%，占全省进出口总值的61.9%。

居民消费价格温和上涨，工业生产者价格有所下降。2024年，我省精准把握政策保供稳价力度，加强市场价格监管，稳定市场预期，物价运行位于合理区间。居民消费价格同比上涨0.2%。其中，城市、农村均上涨0.2%。分类别看，食品烟酒价格与上年持平，教育文化娱乐价格上涨2.1%，衣着价格上涨0.5%。工业生产者出厂价格同比下降2.1%，工业生产者购进价格同比下降1.3%。

就业形势总体稳定，居民收入继续增长。2024年，我省坚持在发展中保障和改善民生，持续加大民生投入，全力稳就业促增收，提高人民群众生活品质。据统计，去年全省城镇新增就业124.5万人。居民人均可支配收入42077元，同比名义增长5.5%。按常住地分，城镇居民人均可支配收入54062元，增长4.8%；农村居民人均可支配收入25257元，增长6.2%。城乡居民收入倍差为2.14，比上年同期缩小0.03。

总的看，2024年，面对错综复杂的外部环境和艰巨繁重的改革发展任务，全省上下沉着应对、精准施策，统筹推进稳增长、提质效、推改革、防风险、惠民生，高质量发展扎实推进。

把群众“关心事”办成幸福“暖心事”

解民忧惠民生办实事

□ 本报通讯员 王荷云 杜晓莹
本报记者 刘一颖

“工作人员帮我在手机上提交了申请，操作流程简单快捷。证件办好后还直接邮寄到家，太贴心了！”日前，威海市民姜先生拿到线上办理的残疾人证后连连点赞。据了解，威海市着力推动助残事项融合办理，通过整合优化服务流程，申请材料和办理时限大幅压减，真正把群众“关心事”办成幸福“暖心事”。

用实事暖民心，围绕企业和个人全生命周期推出117个“高效办成一件事”应用场景；2000多个村居集体“租金”同比增收1.1亿余元……群众身边不正之风和腐败问题集中整治开展以来，威海市纪委监委把为群众办实事贯穿集中整治全过程，推动各部门同题共答、同向发力，从解决“一件事”出发，向办好“一类事”延伸，群众获得感、幸福感、安全感不断增强。

去年以来，威海市旅游市场持续火热，市民、游客对城市服务水平也提出了更高要求。暑期旅游高峰，威海市级领导干部多次化身“游客”深入高铁站、景点等进行实地体验调研，及时发现并推动解决网约车接送进站较慢、部分景点停车难等问题。随着总面积6200平方米的网约车接送站通道正式启用、新增停车位3000余个，旅游环境获得游客纷纷点赞。

“民呼我应”是为群众办实事的关键。威海市坚持找“新问题”与办“老难题”相结合，创新市级领导干部带头、市直部门和区市班子成员参与的体验式“微调研”及包靠12345热线群众不满意工单机制；各级“体验官”通过开展微调研，领办帮办群众身边的烦心事、揪心事，推动小区消防通道非法占用、楼房漏雨维修难等一批“问题清单”变成了“暖心清单”。

“以前要先挂号，再找医生开单缴费，来回跑好多趟。现在省事多了，心里暖暖的！”体验了“一站式”乳腺超声检查服务后，威海市民林女士很满意。不一样的体验源于威海市立医院发生的新变化——肿瘤、乳腺、儿童、眼科等8个特色医学中心建成使用，目前，在该中心内即可实现全流程诊疗服务，让患者既省时又省事。

医疗问题事关民生大计，也是破解民生痛点难点的重要着力点。威海市开展医疗行为“规范检查、规范用药、规范收费”专项行动和“换位思考促提升”医疗服务体验式“微调研”活动，在全市推行“一码监管”，群众看病就医更加便利，目前已实现全市19家二级以上公立医疗机构检验结果互认共享，节省医保基金和个人自付费用742.5万元；扎实开展清廉医院建设，聚焦以案促改促治，环翠区纪委监委推动辖区医院健全药品器材招采及廉洁风险防控制度，营造风清气正的医疗环境。

“小餐盘”承载“大民生”。聚焦长效守护学生“舌尖上的安全”，威海市纪委监委扎实开展中小学校园食品安全和膳食经费管理突出问题专项整治，督促推动家校监管、家长陪餐、学生评价等一系列守护“学生餐”措施落地落实。目前全市200余所中小学校园食堂实现自营，在全省首创“242道标准学生餐”基础上，依托教育数字服务平台新增食谱“智慧公开”和食堂“智能监管”模块，方便家长和主管部门随时查询和实时监管，有力推动中小学食堂饭菜质量提档升级。

为把好事办好、实事办实，威海市坚持查、改、治一体推进。在农村集体“三资”管理问题专项整治中，市县两级相关部门已出台有关文件制度98个；聚力打造“智慧监管+智慧监督”模式，文登区建立村级事务阳光平台，设置农村集体“三资”管理、廉情地图、阳光监督等8个板块，助力织密农村集体“三资”监督网；经济技术开发区建立重点整治问题清单和为民办实事工作清单，推动完成区域幼儿园学位扩增等集中整治实事项目48个，用心用情赢得百姓点赞，真正让群众得到实惠。

（上接第一版）会议强调，新的一年，5家党组要以习近平新时代中国特色社会主义思想为指导，坚持党中央集中统一领导这个最高政治原则，确保思想统一、方向一致、令行禁止。要树立和践行正确政绩观，坚持干字当头，奋发进取、善作善为，合力推动改革攻坚，扎实推动高质量发展，在全面推进中国式现代化的新征程上展现新担当新作为。中央书记处要立足自身职责，增强政治能力，抓好重点工作落实，从严加强自身建设，高质量完成党中央交办的各项任务。

会议指出，黄河流域生态保护和高质量发展是事关中华民族伟大复兴和永续发展的千秋大计，要深刻领会党中央战略意图，牢牢把握重在保护、要在治理的战略要求，以进一步全面深化改革为动力，推动黄河保护法全面实施，尊重自然规律，着重处理好水与人口、粮食、能源的关系，推动发展方式全面绿色转型。

会议强调，要持续完善黄河流域生态大保护大协同格局，系统提升上游水源涵养能力，加强中游水土保持，推进下游湿地保护和生态治理。要把水资源作为最大刚性约束，深挖节水潜力。要毫不放松保障黄河长久安澜，确保重要堤防水库和基础设施安全。要全面深化改革扩大开放，加强与西部大开发、中部崛起等区域战略对接，在高质量发展上不断取得新成效。要保护传承弘扬黄河文化，加强文化遗产整体性系统性保护，传承历史文脉和民族根脉，推动文化和旅游融合发展。中央区域协调发展领导小组要加强统筹协调和督促指导，中央有关部门要加大支持力度，沿黄省区各级党委和政府要切实履行主体责任，坚决贯彻党中央决策部署，扎实推进重点任务落实，推动重大改革事项落地。

会议还研究了其他事项。

（上接第一版）作出进一步全面深化改革、推进中国式现代化的重大决定，沉着应对挑战，改革发展取得来之不易的新成就。新的一年，各民主党派、工商联和无党派人士要自觉同以习近平同志为核心的中共中央保持高度一致，聚焦党和国家中心工作，集智聚力、建言资政，共同谱写强国建设、民族复兴伟业新篇章。

在听取蔡达峰致辞后，习近平发表重要讲话。他强调，2024年是我们攻坚克难、砥砺前行的一年。一年来，中共中央团结带领全党全国各族人民，沉着应变、综合施策，顺利完成经济社会发展主要目标任务，中国式现代化迈出新的坚实步伐。我们引导各级各方面正确把握有利条件和不利因素，保持了战略定力，增强了必胜信心。我们有效落实各项存量政策，加力推出一揽子增量政策，扎实推动高质量发展，我国经济回暖向好，国内生产总值增长5%。我们加强自主创新，在科技前沿实现一系列新突破，有力推动了新质生产力发展。我们进一步全面深化改革，注重各项事业协调并进，民生保障扎实有力，人民群众有了更多获得感。我们统筹发展和安全，社会大局保持稳定。我们深入推进中国特色大国外交，为维护世界和平稳定、促进人类发展进步注入更多正能量。我们扎实开展党纪学习教育，坚定不移正风肃纪反腐，党风政风持续好转。这些成绩的取得，是中国共产党坚强领导的结果，也是包括各民主党派、工商联和无党派人士在内的全国各族人民团结奋斗、顽强拼搏的结果。

习近平指出，2024年也是多党合作事业守正创新、蓬勃发展的一年。各民主党派和无党派人士全面贯彻中共中央决策部署，聚焦推进中国式现代化，积极建言献策，加强民主监督，为中共中央科学决策、有效施策发挥了积极作用。全国工商联助推落实促进民营经济发展壮大支持政策，为促进非公有制经济健康发展、非公有制经济人士健康成长做了大量工作。他代表中共中央，向大家表示衷心感谢！

习近平强调，2025年是“十四五”规划收官之年。要坚持稳中求进工作总基调，实施更加积极有为的宏观政策，聚精会神抓好高质量发展，推动高水平科技自立自强，保持经济社会发展良好势头，圆满完成“十四五”规划目标任务，为“十五五”良好开局打牢基础。各民主党派、工商联和无党派人士要围绕中心、服务大局，发挥各自优势，更加广泛地凝聚人心、凝聚共识、凝聚智慧、凝聚力量。

习近平向各民主党派、工商联和无党派人士提出3点希望。一是提高政治站位，进一步画好同心圆。牢牢把握中国共产党领导这个中国新型政党制度的根本特征，深入学习新时代中国特色社会主义思想，多做强信心、聚民心、暖人心、筑同心的工作，切实把各方面积极因素转化为发展成效。二是紧扣中心工作，积极献策出力。紧紧围绕进一步全面深化改革、推动高质量发展、制定“十五五”规划建议等深入调研议政，继续聚焦长江生态环境保护重点难点问题开展民主监督。全国工商联要引导民营经济人士保持创业热情、提振发展信心，引导民营企业建立和完善中国特色现代企业制度、努力实现高质量发展。三是加强自身建设，提高履职能力。突出政治引领，引导激励广大成员不忘初心使命，赓续优良传统，汲取奋进力量。巩固深化纪律学习教育成果，持续落实中共中央八项规定精神推动转变作风，巩固发展良好政治生态。

石泰峰，各民主党派中央、全国工商联有关负责人，中央有关部门负责同志参加活动。