辽阔楚江天，大潮永向前

——记习近平总书记湖北行

冲开绝壁夺隘而出的长江水，在江汉平原浩荡奔流，汇聚起连片湖泽，孕育出浪漫灵动的荆楚文化，“楚地阔无边，苍茫万顷连”。

这一次，习近平总书记来到“千湖之省”湖北考察，第一站是孝感的云梦县。

云梦，这个如今湖北面积最小的县，却承继着华夏大泽恢弘壮丽的遥想——气蒸云梦，烟波浩渺。

4日下午，云梦县博物馆。入口处，迎面的巨大弧形高墙，以红黑楚漆为基调，璀璨灯光下，车乘、麋鹿、章台、旗阵……瞬间将人带入一幅灿烂瑰丽、大开大合的历史长卷。

走进出土秦汉简牍展厅，习近平总书记驻足在一枚枚简牍前，睹物凝思。

“春二月，毋敢伐材木山林……”《田律》的记载，与今天的生态文明理念一脉相承。

“必精絜正直，慎谨坚固，审悉毋私……”《为吏之道》的诫训，仍能作为修身为政的镜鉴。

两千多年前，忠于职守的基层官吏，一笔一画写下家事国事，方寸之间，缀合成蔚为壮观的古代中国“百科全书”。

修复整理、可读可辨，当简牍里的历史一隅被重新照亮，先民的开拓进取、治理智慧，血肉饱满、纤毫毕现。

习近平总书记感慨：“古代简牍非常珍贵，是我们国家信史的重要实物佐证，要善加保护，做好研究”。

一周前，总书记在京主持中共中央政治局集体学习，正是聚焦“建设文化强国”，强调“高扬中华民族的文化主体性，把历经沧桑留下的中华文明瑰宝呵护好、弘扬好、发展好”。

此刻，望着这些穿越时空的文明载体，总书记语重心长：“要更好地向中华民族的伟大历史学习”“让中华文明瑰宝永续留存、泽惠后人，激励人们不断增强民族自豪感和自信心”。

聆听总书记一席话，陪同讲解的武汉大学简帛研究中心副教授鲁家亮心潮澎湃：“我们长年整理简牍，研究‘冷门绝学’，总书记的关心和了解，让我们觉得冷门不冷，绝学有继。”

5日上午，考察的第二站，咸宁的嘉鱼县。

又是一个充满诗意的地名。“南有嘉鱼，烝然罩罩”，《诗经》中的悠悠吟唱，寄托着古老民族对美好生活的向往。

长江水滚滚东逝。从全面建成小康到乡村全面振兴，鱼米之乡的平畴沃野，正进行着一场新的接力。

江边的潘家湾镇，一座“振兴亭”立于阡陌之间。十里蔬菜长廊满目青翠，串联起生机蓬勃的希望之路。

沿着田埂走进菜地深处，习近平总书记细细察看，俯身按了按菜头，看是否紧实。甘蓝舒展，层层绿叶沐浴着阳光。“一看就会有个好收成啊！”

10多年前，这片菜地百分之九十种的还是进口种子。

“进口的种子价格高，货源不稳定，而且‘水土不服’。”现场的农技人员介绍，为打破种质资源垄断，他们苦心攻关，根据当地独特气候环境、土壤资源培育出中国种子，产量增了，成本降了，品质好了。

破土而出，茁壮生长。“农业现代化，种子是基础，必须把民族种业搞上去”，习近平总书记深知一粒种子的分量。

此次考察中，总书记再次勉励：“走科技之路、质量之路、品牌之路，把蔬菜种植这个富民产业进一步做好，让更多群众增收致富。”

汽车驶过一望无际的蔬菜田，驶进粉墙黛瓦的美丽村落。

村子名叫四邑村。聚民成邑，原先分散居住的村民在政府帮助下，迁到统一规划的成片新居。家门口办起了实惠的公共食堂，还有卫生室、儿童游乐室、游泳池、篮球场……公共设施一应俱全，和城里社区没啥两样。

从村养老服务驿站，到村党群服务中心，再到村民家中，习近平总书记看得细、问得细。

“我经常来农村，看到乡亲们的生活越来越好，也看到了乡亲们为美好幸福生活在奋斗。中国式现代化，乡村振兴是个大课题。农村天地广阔，农业大有可为。”一番话，让大家伙儿格外温暖。

聪慧坚韧的荆楚人民，深知幸福生活来自艰苦奋斗。

“村委会后面就是长江大堤，这段大堤叫四邑公堤，是北宋年间由四个县的老百姓一起挑土筑起来的，所以我们村叫四邑村。”驻村第一书记骆晓丽告诉总书记。

古往今来，这片江湖环抱的土地上，从来不乏为国为民的英雄事迹。

1998年那场特大洪水，嘉鱼县长江簰洲湾堤段民垸溃口，人民子弟兵奋不顾身，军民团结共抵洪峰。洪水退去，记忆没有褪色，如今，簰洲湾98抗洪纪念馆巍然矗立、永铭往事。

水，塑造了地理，塑造了人群，塑造了文化。

“茫茫九派流中国，沉沉一线穿南北。”武汉，英雄之城，见证长江与汉江折冲融汇、聚合成势。

5日下午，考察的第三站，武汉产业创新发展研究院。

这个科技和产业创新平台，简称“武创院”，名字中也仿佛透出一股英雄之气。

展厅入口，“因聚而变，惟创则新”八个大字熠熠生辉。以需定研，供需速配，资源共享，共投共担……这里展出的不仅是湖北科技创新的前沿产品，更是深化科技体制机制改革的先行探索。

推进中国式现代化，科学技术要打头阵。这个头阵如何打？

考察中，习近平总书记强调：“实现高水平科技自立自强、发展新质生产力，对科技创新和产业创新融合提出了更为迫切的需求。”“迫切”二字，尤为醒目，“融合”二字，尤为关键。

来鄂之前，学习贯彻党的二十届三中全会精神“省部班”开班，总书记深刻阐明进一步全面深化改革的认识论和方法论：“第一个吃螃蟹的人也是有贡献的”“把顶层设计和摸着石头过河结合起来”。

武创院，正是大胆试大胆闯的生动实践。

“我们成立的初衷，就是要做政府不能做、高校院所不愿做、企业做不了，但科技创新又必须要做的事，就是要解决‘点菜的不吃饭，吃饭的不买单’的问题，让创新链产业链资金链人才链同频共振，成为科学家的助跑者、企业家的加速器。”武创院负责人向总书记娓娓道来。

如今，湖北以“用”为导向的科创供应链平台，已入驻企业4.5万家，完成供需对接7000多项，科技成果就地转化率提高到67%。

面对现场的科技工作者和企业家，总书记语气坚定：“科技高峰和产业高峰都要靠我们自己去攀登。我看好你们，看好中国的创新人才，也看好我们的创新体制。要增强自信、志存高远。世上无难事，只要肯登攀。”

深秋时节，楚天极目，大江辽阔，风和景明。

再次来到这座经过洗礼的英雄之城，习近平总书记动情回忆起那段疫魔突袭、黑云压城、同仇敌忾的岁月——

“那些可歌可泣的过程，我们每个人都亲历其中。英雄的武汉人民、湖北人民，坚守着抗疫的决心、耐心与担当，顾全大局。经过了这场考验，今后我们遇到再大的风高浪急，一样可以处理好。”

不管风吹浪打，胜似闲庭信步。

考察中，湖北省负责同志汇报了湖北发展“实现从跌出主赛道、到重回主赛道、再到领跑主赛道的转折性变化”。

感受着荆楚大地的崭新气象，总书记倍感欣慰：“这里经得住疾风骤雨，未来更是一片光明。”

江汉水滔滔，心潮逐浪高！

（新华社武汉11月8日电　记者朱基钗　张研）

中华人民共和国主席令

第三十四号

《中华人民共和国学前教育法》已由中华人民共和国第十四届全国人民代表大会常务委员会第十二次会议于2024年11月8日通过，现予公布，自2025年6月1日起施行。

第三十五号

《中华人民共和国文物保护法》已由中华人民共和国第十四届全国人民代表大会常务委员会第十二次会议于2024年11月8日修订通过，现予公布，自2025年3月1日起施行。

第三十六号

《中华人民共和国矿产资源法》已由中华人民共和国第十四届全国人民代表大会常务委员会第十二次会议于2024年11月8日修订通过，现予公布，自2025年7月1日起施行。

第三十七号

《中华人民共和国能源法》已由中华人民共和国第十四届全国人民代表大会常务委员会第十二次会议于2024年11月8日通过，现予公布，自2025年1月1日起施行。

第三十八号

《中华人民共和国反洗钱法》已由中华人民共和国第十四届全国人民代表大会常务委员会第十二次会议于2024年11月8日修订通过，现予公布，自2025年1月1日起施行。

第三十九号

《全国人民代表大会常务委员会关于修改〈中华人民共和国各级人民代表大会常务委员会监督法〉的决定》已由中华人民共和国第十四届全国人民代表大会常务委员会第十二次会议于2024年11月8日通过，现予公布，自公布之日起施行。

第四十号

根据中华人民共和国第十四届全国人民代表大会常务委员会第十二次会议于2024年11月8日的决定：

免去李小鹏的交通运输部部长职务；

任命刘伟为交通运输部部长。

中华人民共和国主席　习近平

2024年11月8日

（新华社北京11月8日电）

改革实践成果彰显当代中国壮丽气象

——学习习近平总书记在省部级主要领导干部专题研讨班开班式重要讲话精神系列述评之一

伟大的实践，书写壮丽的篇章。

10月29日至11月1日，省部级主要领导干部学习贯彻党的二十届三中全会精神专题研讨班在京举行，习近平总书记在开班式上发表重要讲话。

“新时代全面深化改革取得了重大实践成果、制度成果、理论成果，是我国改革开放历史进程中最壮丽的篇章之一，为全面建成小康社会、续写‘两大奇迹’提供了强大动力和制度保障，也为新征程进一步全面深化改革提供了坚实基础和宝贵经验。”

历史的江河，在接续奋斗的改革实践中奔涌向前，汇聚成当代中国最壮丽的气象。

在全面深化改革实践中取得发展新成就

民营经济促进法草案向社会公开征求意见，《中共中央　国务院关于加快经济社会发展全面绿色转型的意见》发布，“按照自愿、弹性原则稳妥有序推进渐进式延迟法定退休年龄改革”落地……

党的二十届三中全会闭幕逾百日，多领域重磅改革举措出台，进一步全面深化改革风生水起。

既是实践续篇，也是时代新篇。

回顾过往，改革开放是当代中国最鲜明的特色，是党和人民事业大踏步赶上时代的重要法宝。

2013年11月，党的十八届三中全会拉开新时代全面深化改革大幕。以习近平同志为核心的党中央团结带领全党全军全国各族人民，以伟大的历史主动、巨大的政治勇气、强烈的责任担当开启了气势如虹、波澜壮阔的改革进程。

全面深化改革势如破竹，取得历史性、革命性、开创性成就——

经济体制改革全面发力、多点突破，民主法治改革迈出重大步伐，文化体制改革深入推进，民生保障制度基础不断巩固，生态文明制度体系基本建立，党的建设制度和纪检监察体制改革取得历史性突破，国防和军队改革开创新局面，党对外事工作领导体制机制日益健全……

面对风险挑战，坚持向改革要动力，以改革激活力、聚合力，以习近平同志为核心的党中央团结带领亿万人民，续写“两大奇迹”新篇章——

国内生产总值从2012年的54万亿元增至2023年超126万亿元，经济总量占世界经济比重由11%左右上升到17%左右；

打赢脱贫攻坚战，历史性地解决绝对贫困问题，建成世界上规模最大的教育体系、社会保障体系、医疗卫生体系。

经济实力、科技实力、综合国力跃上新台阶，法治建设、生态文明建设、国防和军队建设等各领域均取得重大成就。

进入新时代，我国社会主要矛盾转化为人民日益增长的美好生活需要和不平衡不充分的发展之间的矛盾，发展中的矛盾和问题集中体现在发展质量上。

把经济体制改革作为牵引，坚定推动供给侧结构性改革，提出并阐释新发展阶段、新发展理念、新发展格局，统筹发展和安全，部署发展新质生产力……

以习近平同志为核心的党中央牢牢抓住高质量发展这一新时代的硬道理，推动改革和发展深度融合、高效联动，推动我国经济迈上高质量发展之路。

习近平总书记深刻指出：“新发展理念是在改革中形成的，影响和制约高质量发展的思想观念和体制机制弊端是在改革中破除的，经济发展质的有效提升和量的合理增长也是在改革中逐步实现的。”

今天的中国，发展活力更加充沛：日均诞生企业超2.7万家、授权发明专利2500多件，推进教育强国、科技强国、人才强国建设，创新创造活力竞相迸发。

今天的中国，发展底色更加亮丽：我国成为全球空气质量改善速度最快的国家，河湖面貌实现根本性改善，“双碳”工作稳步推进，一份天更蓝、水更清、山更美的生态答卷铺展在神州大地上。

今天的中国，发展动能更加强劲：从东北平原到长江沿线，从黄河流域到西部边疆，区域发展战略交相呼应，京津冀、长三角、粤港澳大湾区三大城市群龙头崛起；自由贸易试验区、自由贸易港探路制度型开放，开放大门越开越大。

3100多项改革举措，开创了以改革开放推动党和国家各项事业取得历史性成就、发生历史性变革的新局面。

党的二十届三中全会《决定》开篇鲜明指出：“党的十一届三中全会是划时代的，开启了改革开放和社会主义现代化建设新时期。党的十八届三中全会也是划时代的，开启了新时代全面深化改革、系统整体设计推进改革新征程，开创了我国改革开放全新局面。”

在全面深化改革实践中交出民生新答卷

“在全面深化改革进程中，遇到关系复杂、难以权衡的利益问题，要认真想一想群众实际情况究竟怎样？群众到底在期待什么？群众利益如何保障？群众对我们的改革是否满意？”

总书记心中，“人民”二字，重若千钧。

推进户籍制度改革，城乡统一的户口登记制度全面建立；深化医药卫生体制改革，持续提高基本医保和大病保险水平；推动城乡义务教育一体化发展……党的十八大以来，从人民群众最关心最直接最现实的利益问题入手，着力解决发展不平衡不充分问题和人民群众急难愁盼问题。

解民生之忧，谋民生之利。

秦岭，我国的中央水塔。曾几何时，违建别墅如一块块疮疤，蚕食着秦岭山脚的绿色，却屡整不改。

在党中央直接领导下，千余栋违建别墅被拆除，改建成市民公园、复耕成高标准农田；系统治山、条例护山、规划管山、智慧控山措施不断落实……

如今的秦岭北麓沿线，供市民休憩的驿站、品类丰富的采摘园区点缀其间，一条长达百余公里的生态人文经济带徐徐展开，“到秦岭去”成为人们周末休闲的新选择。

抓改革、促发展，让改革发展成果更多更公平惠及全体人民。

立冬时节，湖北咸宁市嘉鱼县潘家湾镇四邑村养老服务驿站，老人们欢聚一堂，食堂厨师为大家准备美味可口的饭菜，一派融洽温馨。

11月5日，习近平总书记来到这里，进村入户听民声、访民情，考察调研的重点之一就是农村养老问题，释放出进一步补齐农村养老服务短板的鲜明信号。

幼有所育、学有所教、老有所养、弱有所扶……在全面深化改革的推动下，现代化建设成果正在更多更公平惠及全体人民。

努力实现更高质量更充分就业，以强化就业优先政策为抓手，以破解结构性就业矛盾为着力点，让每一位劳动者享有越来越广阔的舞台；

满足群众更多精神需求，新时代公共文化服务体系更加健全、供给日益丰富、品质不断提升，城乡居民精神文化生活的差距明显缩小；

以社会保险为主体，包括社会救助、社会福利、社会优抚等制度在内，社会保障网越织越密……

中国式现代化道路上，全面深化改革实践走出持续增进民生福祉的温暖步伐。

在全面深化改革实践中书写未来新篇章

福建厦门，天高海阔。这里是我国首批经济特区，是领改革开放风气之先的地方。

今年10月16日，习近平总书记考察了中国（福建）自由贸易试验区厦门片区。总书记要求，“稳步推进制度型开放，对接国际高标准深耕细作，多出一些制度性、政策性成果，为扩大高水平对外开放再立新功”。

此前一个多月，中央全面深化改革委员会第六次会议审议通过《关于实施自由贸易试验区提升战略的意见》等文件。2013年9月我国首个自贸试验区在上海诞生，目前，自贸试验区已增至22个。新征程上，我国实施自由贸易试验区提升战略，将在更广领域、更深层次开展探索。

习近平总书记鲜明指出：“进一步全面深化改革是在新时代以来全面深化改革基础上推进的，具备坚实基础和有利条件。”

当前和今后一个时期，是以中国式现代化全面推进强国建设、民族复兴伟业的关键时期。面对纷繁复杂的国际国内形势，面对新一轮科技革命和产业变革，面对人民群众新期待，必须义无反顾把改革开放不断向前推进。

改革引领，顺应时代发展新趋势——

8月1日，《公平竞争审查条例》正式实施，致力于解决公平竞争审查制度刚性约束不足的问题，强化监督保障措施。同月，《关于完善市场准入制度的意见》发布，这是中央层面首次专门就完善市场准入制度建设出台的政策文件。

从党的十八届三中全会创造性提出“使市场在资源配置中起决定性作用和更好发挥政府作用”，到党的二十届三中全会聚焦构建高水平社会主义市场经济体制，社会主义市场经济体制在进一步全面深化改革实践中更加成熟完善。

把中国式现代化蓝图变为现实，根本在于进一步全面深化改革。

聚焦构建高水平社会主义市场经济体制、聚焦发展全过程人民民主、聚焦建设社会主义文化强国、聚焦提高人民生活品质、聚焦建设美丽中国、聚焦建设更高水平平安中国、聚焦提高党的领导水平和长期执政能力……各领域改革相互促进、协同配合，形成推进中国式现代化的总体效应。

问题导向，顺应实践发展新要求——

武汉产业创新发展研究院，从先进电化学储能技术到生命科学工具，一个个科技成果加速落地扎根、发展壮大。

中国式现代化行进到关键节点，抓住新一轮科技革命和产业变革带来生产力跃升机遇，将推动我国科技和产业发展由“跟随者”向“引领者”转变。

加快全国统一大市场建设要拆除哪些“篱笆墙”？释放创新活力需要怎样的“点火系”？增进人民幸福有哪些亟待解决的“急难愁盼”问题？

问题是时代的声音，改革是发展的动力。奔着问题去、盯着问题改，从现实需要出发，从最紧迫的事情抓起，在解决实践问题中把进一步全面深化改革推向纵深。

站稳落脚点，顺应人民群众新期待——

前进道路上，实现人民对美好生活的向往，仍有很多改革任务亟待破题：

深化收入分配、社会保障、医药卫生、养老服务等社会民生领域改革，从老百姓急难愁盼中找准改革的发力点和突破口；

完善共建共治共享的社会治理制度，让人民安居乐业、社会安定有序……

犯其至难而图其至远。着力破解深层次体制机制障碍和结构性矛盾，不断解放和发展社会生产力，不断满足人民群众对美好生活的向往，为中国式现代化注入强劲动力。

一切伟大成就都是接续奋斗的结果，一切伟大事业都需要在继往开来中推进。

走向光明宏大的未来，我国发展具备了更为坚实的物质基础、更为完善的制度保证。在以习近平同志为核心的党中央坚强领导下，亿万人民凝心聚力，以改革开放的姿态继续前进，我们更加充满信心、更加富有力量。

（据新华社北京11月8日电）

权威部门详解地方化债『组合拳』

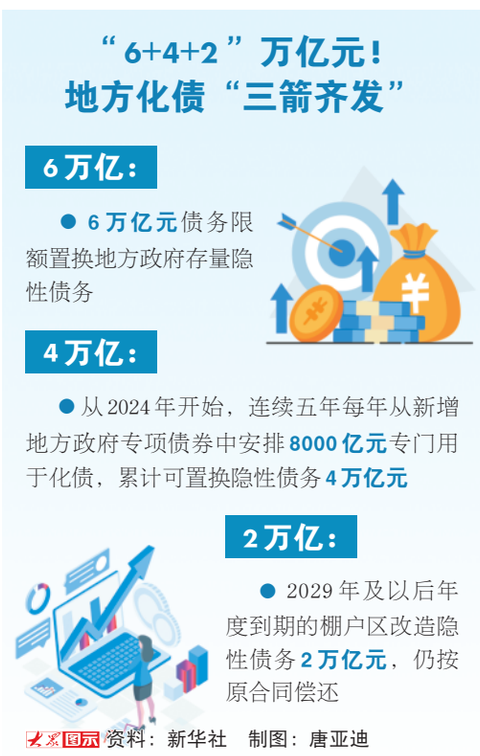

增加6万亿元地方政府债务限额置换存量隐性债务；从2024年开始，连续五年每年从新增地方政府专项债券中安排8000亿元专门用于化债……在11月8日举行的十四届全国人大常委会第十二次会议新闻发布会上，地方化债政策“组合拳”对外公布。

此次公布的化债政策能发挥何种功效？能多大程度上解决地方隐性债务问题？权威部门在新闻发布会上一一回应。

当日，十四届全国人大常委会第十二次会议表决通过了《全国人民代表大会常务委员会关于批准<国务院关于提请审议增加地方政府债务限额置换存量隐性债务的议案>的决议》。议案提出，为贯彻落实党中央决策部署，在压实地方主体责任的基础上，建议增加6万亿元地方政府债务限额置换存量隐性债务。

财政部部长蓝佛安说，当前一些地方隐性债务规模大、利息负担重。在这种情况下，实施这样一次大规模置换措施，能够发挥“一石二鸟”作用。

一方面，解决地方“燃眉之急”，缓释地方当期化债压力、减少利息支出。

“这次置换，近三年密集安排8.4万亿元，显著降低了近几年地方需消化的隐性债务规模，让地方卸下包袱、轻装上阵。同时，由于法定债务利率大大低于隐性债务利率，置换后将大幅节约地方利息支出。我们估算，五年累计可节约6000亿元左右。”蓝佛安说。

另一方面，帮助地方畅通资金链条，增强发展动能。

蓝佛安介绍，通过实施置换政策：将原本用来化债的资源腾出来，用于促进发展、改善民生；将原本受制于化债压力的政策空间腾出来，可以更大力度支持投资和消费、科技创新等；将原本用于化债化险的时间精力腾出来，更多投入到谋划和推动高质量发展中去。同时，还可以改善金融资产质量，增强信贷投放能力，利好实体经济。

“总的看，我们推出的是一揽子、综合性、靶向准的化债组合拳，作用直接、力度大。”蓝佛安表示，通过政策协同发力，2028年之前，地方需消化的隐性债务总额从14.3万亿元大幅降至2.3万亿元，化债压力大大减轻。

在解决存量债务风险的同时，必须坚决遏制新增隐性债务。

蓝佛安说，财政部将会同相关部门，持续保持“零容忍”的高压监管态势，对新增隐性债务发现一起、查处一起、问责一起。主要从三个方面发力：监测口径更全，预算约束更强，监管问责更严。同时，将不断完善地方政府债务管理，加快建立同高质量发展相适应的中国特色债务体系。

“下一步，全国人大常委会将加强政府债务管理情况的监督，特别是要加强地方政府债务限额置换存量隐性债务实施情况的跟踪监督。此外，还要监督融资平台公司债务监测及改革转型情况。”全国人大财政经济委员会副主任委员、全国人大常委会预算工作委员会主任许宏才说。

（据新华社北京11月8日电）