筑梦现代化 共绘新图景 稳扎稳打有干头

凝聚扩开放抓招商强大合力

——聚焦全省高水平开放暨高质量招商引资大会

□ 本报记者 刘 兵 于新悦 李子路

推进高水平开放、高质量招商引资是系统性、战略性工作，需要统筹各类资源，整合多方力量，全面协调推进。围绕凝聚高水平开放、高质量招商引资的强大合力，全省高水平开放暨高质量招商引资大会从强化组织领导、强化服务供给、强化正向激励、加快能力建设4个方面作出部署，推动形成上下联动、互促共进的工作格局。

坚强有力的组织领导，是凝聚合力推动各项工作落到实处、取得实效的关键和保证。“一把手”作为招商引资第一责任人、第一实践人、第一推进人，在推进高质量招商引资中发挥关键作用。“会议提到，各级主要负责同志要当好招商引资的‘主角’，带头招商洽谈，力争最好效果。‘一把手’亲自招商，对树立地方良好形象、提升招商质效能起到积极推动作用。”新泰市委书记宋鸿鹏认为，招商引资过程中遇到的问题，往往需要跨部门、跨层级协调解决，主要领导直接参与重大项目洽谈，一方面从更高层面、更广视角推动项目落地，另一方面能够有效调动各方资源、推动问题解决，确保招商工作顺利进行。

去年以来，新泰市党政主要负责同志先后赴广东、湖南、上海、北京等区域开展招商活动32次，与央企国企、行业领军企业深入对接洽谈，先后签约落地一批重大项目。“今年我们将突出做好‘一把手’招商工作，以重点产业链为骨架，构建招商矩阵，创新招商方式，用产业链思维精准策划、引进一批补链强群的‘大强新实’项目，打造新型工业化强市建设新引擎。”宋鸿鹏说。

企业落地了，能不能留得住、发展好，与政府服务到不到位有直接关系。前不久，国家级专精特新“小巨人”企业山东达民化工股份有限公司为拓展市场，决定上马1万吨哌嗪和7万吨高胺项目，但大量用地让企业犯了愁。要不要上马、是否要在当地投资，成为企业需要考虑的问题。“必须把打造‘软环境’作为招商引资、服务企业发展的‘硬功夫’，深化‘要素跟着项目走’，紧盯重点企业需求和重点项目推进计划，强化要素保障，全力破解瓶颈制约。”滨州市沾化区区长赵东说，为解决企业用地难题，保障项目快上马，沾化区放弃新增建设用地指标和土地征收转用这种复杂方式，转为对周边闲置土地进行整合盘活，用地办理时间从五个月缩短至一个月以内。

健全从项目开工到建设运营全生命周期服务体系，有利于促进项目投资提质增效。作为全国首个招商引资领域国家级社会管理和公共服务综合标准化试点，东营市正在开展招商引资项目全生命周期服务标准化试点。“招商引资项目全生命周期服务的标准化，是要对招商引资项目信息获取及处理、考察洽谈、签约、落地、反馈等服务内容进行标准化打造，目前试点体系所有标准编写基本完成。”东营市投资促进局副局长王汝军说，东营将根据标准化试点要求制定工作推进清单，建立持续改进工作机制，定期总结试点方法和经验并推广应用。

深化大开放、拓展大招商，关键在干部，关键在充分激发干部队伍勇于担当、敢于变“不可能”为“可能”的主动性积极性。“会议在强化正向激励方面，提到完善考核体系，激发各级扩开放、抓招商动力。这就要求我们注重在扩开放、抓招商实践中培养、识别、选拔干部，让有能力、有干劲、有担当的干部大展身手、大有作为。”济宁市委组织部分管日常工作的副部长姜永伟说，近年来，济宁市委围绕激励干部担当作为，持续激发干部队伍大抓发展、大抓招商、大抓项目的动力活力，去年新落地过百亿元项目7个，外贸进出口增幅居全省首位，实际利用外资全省第4，是济宁历史上招引效果最好的时期之一。

“我们将抓住选人用人这个关键环节，谋划‘树导向、定目标、给平台、抓培训、重实绩、善激励’等系列组合拳，常态化深入招商引资、对外开放一线考察识别干部表现，重奖重用招商引资和对外开放的‘功臣’，让更多大项目、好项目落地孔孟之乡。”姜永伟说。

人需事上磨，方能立得住。“干部要练就驾驭高水平开放的过硬本领，提升高质量招商引资的实战能力，就要转变工作作风，拿出满格状态、顶格标准，到开放前沿、到招商一线历练敢闯敢干、善作善成的能力。”宁津县经济合作中心副主任任娜兼任宁津县“雏鹰引航”工程导师，当地不少年轻干部被选派到包括“双招双引”在内的“十条赛道”进行历练，在实践实战中经风雨、见世面、壮筋骨、长才干。

“我们要重点围绕创新招商方法、提升招商质量，聚力产业链招商、以商招商，发挥特色产业园区载体平台作用等方面，加强年轻干部的学习与培训，鼓励一线工作人员拿出更多精力研究产业、研究招商，推动招商引资工作不断取得新成效。”任娜说。

（□记者 刘涛 李广寅 通讯员 李秀玲 赵洁 参与采写）

项目为要，实干争先

济南：全力推进“项目深化年”

□记者 王健 报道

本报济南讯 塔吊林立、机器轰鸣、车辆穿梭……新春伊始，位于济南新旧动能转换起步区的比亚迪新能源乘用车及零部件产业园项目二期按下了“加速键”。

作为济南起步区投资规模最大、示范引领最强的重大产业项目之一，比亚迪新能源乘用车及零部件产业园项目自2022年11月30日首台整车下线以来，生产势头迅猛，2023年生产整车24万辆，完成产值276.5亿元，预计今年全年生产整车30万辆以上，完成产值330亿元。“今年，我们在起步区的生产基地将增加一些出口车型，希望在出口方面实现新突破。”比亚迪集团山东省总经理徐磊告诉记者。

抓项目就是抓发展，谋项目就是谋未来。1月2日，济南召开市委经济工作会议暨2024年“项目深化年”工作动员大会，提出以“项目深化年”为总牵引，在项目谋划、落地、建设、见效、服务等五个环节上做到“三看三深化”，为省会高质量发展提供强力支撑。

春节过后，济南各区县纷纷掀起项目建设热潮。“打好项目建设‘攻坚战’，全力推进项目谋划建设提速加力。”济南市长清区委书记肖辉表示。

不久前，济南市印发《关于贯彻落实“项目深化年”工作部署 建立健全“线上+线下”项目全生命周期推进服务体系的工作方案》，提出线上升级完善全市500万元以上建设项目监测调度系统，线下建立项目全生命周期推进服务体系。“今年，我们要统筹抓好总投资2.66万亿元的2000个绿色低碳高质量发展重大项目，年度计划投资3488亿元。”济南市发展和改革委员会重点项目管理处处长郎咸勇表示，他们将用好项目全生命周期推进服务系统，抓紧建立健全对区县（功能区）和市直部门的“双考核、双评价”制度，推动“项目深化年”各项安排部署落地落实。

烟台：抓牢项目，奋进万亿新征程

□记 者 从春龙 通讯员 刘启强 卢晓 报道

本报烟台讯 2月18日，位于屺姆岛港LNG专区的国家管网龙口南山LNG接收站一期工程项目建设现场，建设单位、各参建单位联合组织开展“开工第一课”安全培训及节后安全检查，提醒大家迅速收心归位，严守安全生产红线，确保项目建设安全有序。

国家管网龙口南山LNG接收站一期工程项目，是国家环渤海地区产供储销体系建设重点项目、山东省重点项目。“去年，一期工程已完成91.65%，超年度建设计划。其中，110kV输变电工程、取排水工程、码头工程已完成施工工作进入扫尾验收准备阶段，厂前区工程和接收站工程进入最后的建设冲刺阶段。”工程管理部负责人陈乐说，按照时序进度要求，一期工程将迎来管道试压、保冷施工及设备调试工作，预计今年10月达到投产条件。

新年伊始，烟台市牢牢抓住项目建设生命线，一切围着项目转、一切盯着项目干，靠顶天立地的项目夯实产业底座，挺起产业脊梁。出台《关于增强经济活力巩固回升向好态势推动烟台在新台阶实现高质量发展的若干政策举措》等“1+12”一揽子政策举措任务，进一步强化项目保障，掀起大抓项目跨越赶超的新热潮。

2月19日，烟台召开全市奋进万亿新征程动员大会，号召全市上下以新时代创业者的姿态，为加快建设环渤海地区中心城市和绿色低碳高质量发展示范城市而努力奋斗。

“回望万亿之路，这是一条工业立市、制造业强市的产业振兴之路，我们坚守实体经济不动摇，稳扎稳打夯实高质量发展的硬支撑。”动员大会强调了抓实体经济、抓项目的重要性。关于下步工作，动员大会明确提出，要奋进实体经济为本、制造业筑基的产业之城。

枣庄：打造“产业森林”“项目矩阵”

□记 者 孟令洋 通讯员 杨 帆 报道

本报枣庄讯 新春伊始，在山东极电电动电池总成项目建设现场，研发楼的砌筑和拆模等工作施工正酣。不远处，挖掘机、运输车辆等机械作业轰鸣声交织，一派忙碌景象。

“目前，项目厂房、联合站房外墙和室内等已基本完成施工，其他楼栋结构全部完成，砌筑整体完成80%。”项目经理孙世强说，厂房预计今年3月底竣工，计划6月底实现一期产品量产下线。项目落地后，可逐步对关键零部件和下级子零件实施本地化开发应用，带动电池箱体、电器零件、线束等下游产业发展。

2月19日，枣庄召开全市“重点项目落地见效年”动员部署大会，聚力攻坚突破，以项目建设新成效厚植转型发展新优势。枣庄市委书记张宏伟表示，枣庄市将坚持以项目打头、靠项目牵引，既要“全员上阵”也要“全线突破”，推动产业项目、城建项目、基础设施项目和社会民生项目齐头并进，全面掀起抓项目拼经济的新热潮。

当前，枣庄各项目建设正处于全年开局起步的关键时期。近年来，枣庄突出新能源电池产业首位度，构建形成了上下游紧密衔接的全生命周期产业生态。以山东极电电动电池总成项目为代表的新能源电池项目，正加快项目建设步伐，带动更多上下游企业来枣庄落户，从而在当地形成完整的动力电池系统产业链。

抓今天的项目，就是抓明天的发展。今年，枣庄启动实施工业企业“8010”三年对标登高行动，谋划新上一批提质扩规项目，分行业推进智改数转工作，千方百计扶优做强骨干企业、量质并重培育中小微企业，真正把“企业树木”打造成为“产业森林”和“项目矩阵”。

日照：加快实施460个省市重点项目

□记者 丁兆霞 报道

本报日照讯 在去年年底成功下线首台加氢站实用型圆形电解槽的基础上，2月20日，在位于日照市岚山区的日照金属表面处理中心生态产业园内，蓝拓氢能绿氢装备智造项目正加快推进首台常压方形电解槽组装测试工作。

蓝拓氢能绿氢装备智造项目，是日照市首个氢能源项目。项目总投资3.5亿元，主要开发利用水电解制氢及储能高性能膜材。全部建成达产后，年可实现产值40亿元、利税5亿元，对服务日照市绿色冶炼、绿色化工等领域用氢具有重要意义。

更高质量打造以创新为引领的特色产业、更强担当培育经济增长动力源，是日照市今年的重点工作之一。今年，日照以开展“项目突破年”活动为牵引，提出加快实施亚太森博延链等460个省市重点项目，完成投资920亿元以上。

项目加速落地投产，才能变成实实在在的生产力。近年来，日照市建立市级领导分线作战、项目“谋招推服”、比武打擂等工作机制，实行重大项目提级会商会办，持续完善“要素跟着好项目走”机制，让项目快落地、快建设、早投产、早达效。

为让好项目加快“落地生金”，日照今年将实施“双50”制造业企业培育服务行动，动态筛选50家骨干企业、50家创新成长型企业，其他行业比照执行，“一对一”签订政企合作协议，政策措施精准具体可预期，强化履责践诺、考核奖惩，服务项目落地达产。

春节前后，日照自动驾驶区域运营基地项目和日照数字金融与黄河流域发展联合实验室等2个重点项目完成签约落地，推进浙塑新材料、康兴生物、照芯半导体、镭锐激光、普阳通达纸业、创达再生资源等新项目投产，全力跟进调度服务，争取尽快完成月度纳统。

扫码阅读大众新闻客户端专题报道

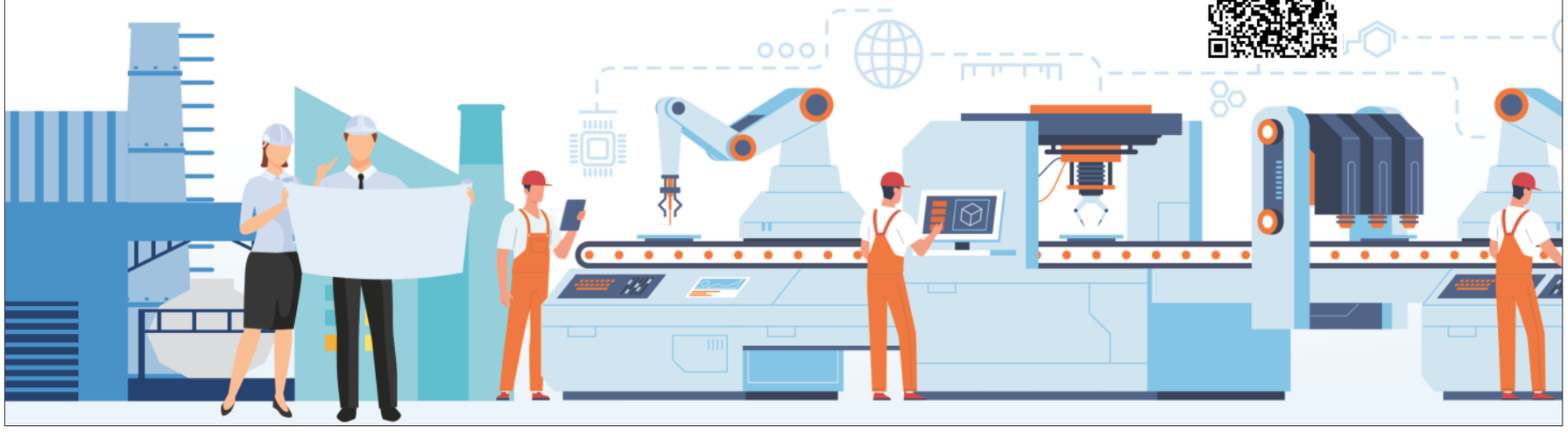

省政府召开政企沟通交流会

□记者 袁涛 报道

本报烟台2月21日讯 今天下午，省政府在烟台召开政企沟通交流会，深入学习贯彻习近平总书记关于新型工业化的重要论述，认真落实全省高水平开放暨高质量招商引资大会、聚力推动工业经济头号工程高质量发展大会部署要求，与万华化学等10家企业面对面沟通交流、点对点解决问题，进一步提升服务质效，促进企业高质量发展。副省长周立伟主持会议并讲话。

会议指出，企业是经济发展的底气、韧性所在，是稳增长的重要力量。各级各部门要围绕“高效办成一件事”，健全政企常态化沟通机制，“一企一策”精准帮扶企业，高效解决企业诉求，加大要素保障力度，持续优化营商环境，切实当好企业发展的“服务员”。希望各位企业家把握大势、坚定信心，推动企业在稳定经济运行、推动产业转型、科技自立自强上发挥主体作用，加快实现高质量发展，为新时代社会主义现代化强省建设作出更大贡献。

山东港口在青岛新启动推进11个项目

□记者 常青 白晓 报道

本报青岛2月21日讯 今天，山东港口2024年世界级港口群建设（青岛）建成项目投产暨新项目开工仪式在青岛邮轮母港举行，标志着山东港口在青岛共计32项、总投资754.85亿元的建成投产、续建及新启动推进项目正式启动。

作为“加快建设世界一流的海洋港口”、落实《山东省世界级港口群建设三年行动方案（2023—2025）》的有力举措，此次山东港口在青岛建成投产、续建及计划新启动推进项目，将进一步提升港口服务区域经济社会发展的能力。

据了解，2023年山东港口在青岛建成投产项目14项，总投资128.35亿元；目前续建项目7项，总投资约105.5亿元；2024年新启动推进项目11项，总投资521亿元。

我省能源资源保障取得新进展

□记者 刘童 通讯员 赵松刚 报道

本报济南2月21日讯 记者今天从全省煤田地质高质量发展大会上获悉，山东煤田地质系统大力推进新一轮找矿突破战略行动，能源资源保障取得新进展。2023年，山东省煤田地质局新发现矿产地9个，提交煤炭资源量42.7亿吨，其中新备案25.2亿吨，相当于全国总量的42%。

2024年，省煤田地质局将聚焦新一轮找矿突破战略行动。加强与矿山企业、油气企业合作，不断扩展煤炭、非常规油气等市场领域，努力获取更多“一带一路”沿线勘查项目，持续打造“山东煤田地质”品牌。抓实在手项目，推广先进勘查技术体系，在齐河—禹城、莱芜和烟台牟平等勘查区力争取得更大找矿突破，争取探获禹城地区首个大型富铁矿床，建成齐河—禹城亿吨级富铁矿资源基地，并向淄博、汶上等地拓展找矿新区。推动金矿地震探测技术向河南、青海等地推广应用。

同时，聚焦地热等清洁能源开发利用，探索“地热+金融+产业”合作模式，加强地热能调查评价勘查，靠前服务地热资源规划。高质量推进滕州地热田调查项目，积极争取济宁市浅层地热能全域推广、惠民县中深层地热供暖替代等项目，加快推动东营取热不取水应用，努力打造示范工程。加力推进泰安、淮安等省内外盐穴储能、储气项目，助力新型能源体系建设。

济南启动首批“泉城好品”品牌遴选

□记者 王鹤颖 通讯员 胡艺萌 报道

本报济南讯 品牌是企业的生命力和竞争力，是打开市场的“金钥匙”。2月20日，记者从济南市市场监管局获悉，为深入实施质量强市和品牌战略，打响“泉城好品”区域公共品牌，济南开展第一批“泉城好品”品牌遴选，首批品牌数量不超过40个，每个单位最高奖励10万元。

此次遴选分为“泉城好品”（产品）、“泉城好品”（服务）两个类别，聚焦全市四大主导支柱产业、现代服务业，遴选一批技术水平先进、产品或服务模式属全国首创或可填补国内空白、市场占有率高、品牌影响力大、行业引领示范性强的济南本土品牌。

申报“泉城好品”的品牌主体应符合以下要求：在济南市域内连续经营3年以上；符合国家有关法律法规和产业发展政策；拥有自主品牌商标所有权，且在有效期内；山东省高端品牌培育或济南市高端品牌培育入选企业；建立完善的质量管理体系、质量监测体系，具有较强的质量保证能力；申报的产品应具有先进可靠的生产技术条件和技术装备，技术创新和产品开发能力居省内同行业前列；申报的服务应具有创新性理念，有与现代科技相结合的服务手段，适应现代生产或生活服务需求。每家品牌主体每年仅可申报一类产品或服务，已入选“好品山东”品牌体系的产品或服务，不再重复申报。

（上接第一版）深化机关运转提速提效行动。围绕从“高效办成一件事”到高效办成“一类事”“每件事”，进一步做好深化细化扩展工作。突出“高效”与“减负”相结合，持续为企业群众减负，为基层干部减负，为部门单位减负，努力打造效能政府建设的“山东标杆”。

重大项目是有效扩投资、稳增长的重要抓手，也是加快形成新质生产力、增强发展后劲的有力支撑。记者从发布会上获悉，我省不断优化营商环境，推动重大项目加快落地，持续为高质量发展注入新动能。2023年，全省竣工投产项目3922个、新增产值5383亿元。

我省聚焦“为什么投、往哪投、谁来投、怎么投”，系统完善项目谋划储备、落地开工、建设推进、投产达效全链条闭环工作机制，全力推动重大项目落地。全面落实优化营商环境部署要求，深化项目审批制度改革，推行全流程在线审批，强化部门联动和工作集成，最大限度“减环节、减材料、减时限、增便利”，提速开工前主要手续办理，以高质量的审批服务助力重大项目落地。落实“要素跟着项目走”要求，建立用地、资金、环境、能耗煤耗“四张清单”，先后推出用地指标预支、“两规”一致性处理、能耗指标收储交易等一批创新措施，深化金融辅导、金融伙伴机制助力重大项目建设，用好地方政府专项债券等政策性资金支持，有力保障了重大项目落地。紧盯重大项目落地见效“最后一公里”，推出年度计划竣工投产项目清单，坚持“点对点”“一盯一”，全力协调解决企业水电油气运以及资金筹措等问题，指导企业梳理上下游产业链，分行业、分层级、分类别举办供需对接，着力帮助企业开拓市场、多拿订单。2023年，全省15000个省市县三级重点项目全年完成投资2.8万亿元、超出年度计划投资2400亿元，拉动全省固定资产投资增长5.2%，高于全国2.2个百分点，为稳住经济发展大盘提供了有力支撑。

今年初，我省即下达了2024年省级重点项目清单，包含项目2000个，年度计划投资1万亿元。同步抓好市、县重点项目梯次谋划储备，形成了2024年15000个省市县三级重点项目清单。近日，省委、省政府将举行2024年春季全省高质量发展重大项目建设现场推进会，开工一批重大项目。