DAZHONG
鼓舞大众
团结大众
服务大众
中共山东省委机关报
1939年创刊

大众日报

大众新闻客户端　大众日报微信

2024年1月16日
星期二
农历癸卯年十二月初六
第29466期
今日12版
热线电话：0531—85193911

《求是》杂志发表习近平总书记重要文章

完整、准确、全面贯彻落实关于做好新时代党的统一战线工作的重要思想

新华社北京1月15日电　1月16日出版的第2期《求是》杂志将发表中共中央总书记、国家主席、中央军委主席习近平的重要文章《完整、准确、全面贯彻落实关于做好新时代党的统一战线工作的重要思想》。

文章强调，统一战线是党的总路线总政策的重要组成部分，在我国革命、建设、改革不同历史时期发挥了重要作用。党的十八大以来，党统筹中华民族伟大复兴战略全局和世界百年未有之大变局，从治国理政的战略高度对统战工作作出全面部署，推动统战工作取得历史性成就，统一战线呈现出团结、奋进、开拓、活跃的良好局面。

文章指出，新时代统战工作取得的最大成果，就是在实践中形成了关于做好新时代党的统一战线工作的重要思想，就加强和改进统战工作提出了一系列新理念新思想新战略。概括起来有以下12个方面。第一，必须充分发挥统一战线的重要法宝作用。统一战线是党克敌制胜、执政兴国的重要法宝，是团结海内外全体中华儿女实现中华民族伟大复兴的重要法宝，必须长期坚持。现在，统战工作不是过时了、不重要了，而是更重要了。第二，必须解决好人心和力量问题。人心向背、力量对比是决定党和人民事业成败的关键，是最大的政治。统战工作的本质要求是大团结大联合，解决的就是人心和力量问题。第三，必须正确处理一致性和多样性关系。关键是要坚持求同存异，发扬“团结－批评－团结”的优良传统，在尊重多样性中寻求一致性，找到最大公约数、画出最大同心圆。第四，必须坚持好发展好完善好中国新型政党制度。统一战线必须坚持中国共产党领导，同时推动多党合作展现新气象、思想共识取得新提高、履职尽责展现新作为。第五，必须以铸牢中华民族共同体意识为党的民族工作主线。中华民族共同体意识是民族团结之本。要坚定不移走中国特色解决民族问题的正确道路，推动各民族坚定对伟大祖国、中华民族、中华文化、中国共产党、中国特色社会主义的高度认同，引导各族群众牢固树立休戚与共、荣辱与共、生死与共、命运与共的共同体理念。第六，必须坚持我国宗教中国化方向。全面贯彻新时代党的宗教工作理论和方针政策，积极引导宗教与社会主义社会相适应。第七，必须做好党外知识分子和新的社会阶层人士统战工作。做好党外知识分子工作，充分尊重是前提，加强引导是关键，发挥作用是目的。新的社会阶层人士是中国特色社会主义事业的建设者，要把他们组织起来，加强引导、发挥作用。第八，必须促进非公有制经济健康发展和非公有制经济人士健康成长。促进非公有制经济健康发展和非公有制经济人士健康成长是重大经济问题，也是重大政治问题。要深入开展理想信念教育，推动构建亲清政商关系，促进民营经济高质量发展，引导非公有制经济人士做合格的中国特色社会主义事业建设者。第九，必须发挥港澳台和海外统战工作争取人心的作用。发展壮大爱国爱港、爱国爱澳力量，维护香港、澳门长期繁荣稳定，确保“一国两制”实践行稳致远。贯彻新时代党解决台湾问题的总体方略，发展壮大台湾爱国统一力量，反对“台独”分裂行径，推进祖国完全统一。围绕凝心聚力同圆共享中国梦的主题，（下转第二版）

省委省政府召开省直老干部情况通报会

林武讲话　周乃翔通报有关情况

□记者　刘兵　李子路　报道

本报济南1月15日讯　今天上午，省委、省政府在济南召开省直老干部情况通报会。省委书记林武主持会议并讲话，省委副书记、省长周乃翔通报2023年全省经济社会发展情况，正省级老同志赵志浩、姜异康、陈光林，省委常委夏红民、王宇燕、张海波和住济副省级老同志出席。

林武代表省委、省政府，向各位老领导、老同志以及全省广大离退休干部，表示衷心感谢和诚挚问候。他说，过去的一年，面对复杂多变的国际形势和艰巨繁重的国内改革发展稳定任务，全省上下在以习近平同志为核心的党中央坚强领导下，深入学习贯彻党的二十大精神，扎实开展学习贯彻习近平新时代中国特色社会主义思想主题教育，锚定“走在前、开新局”，牢牢把握、坚持不懈推动经济高质量发展，切实做好保障和改善民生工作，坚决守牢守好安全发展底线，坚定不移推进全面从严治党，稳扎稳打、踏踏实实做好各项工作，新时代社会主义现代化强省建设迈出坚实步伐。

林武强调，前不久召开的省委十二届五次全会暨省委经济工作会议，对2024年经济社会发展工作进行安排部署。我们将坚持一张蓝图绘到底，保持工作的稳定性和连续性，以建设绿色低碳高质量发展先行区为总抓手，纵深推进“三个十大”行动，着力塑造现代产业、有效需求、数字经济、乡村振兴、区域协调、改革开放、绿色低碳、民生福祉、安全发展和舆论宣传等十个方面的新优势。希望各位老领导、老同志一如既往关心支持省委、省政府工作，指导推动我省高质量发展不断取得新进展新成效。省委、省政府将始终高度重视老干部工作，认真落实各项政策，满腔热情做好服务保障，为大家健康舒心生活创造更好条件。

省直老干部工作联络员，中央、省直驻济单位离退休干部代表，省直有关部门主要负责同志等参加会议。

回眸2023　中国式现代化山东实践

增进民生福祉　点亮幸福生活

□　本报记者　齐静　张依盟　王原

近日，在青岛市市北区镇江路街道“就享家”乐业服务站，海泊河社区居民黄晓敏专注地进行手工花编织，这批产品售出后预计将收入3000余元。“作为一名‘两孩妈妈’，去年最开心的是找到这个能在家门口挣钱的活儿，‘社区微业’让老百姓受益了。”黄晓敏说。

民生是人民幸福之基。回首2023，许多人和黄晓敏有着相似的获得感、幸福感。从开展稳就业促创业行动到启动教育提质行动，从推进社保扩面提标到深化养老托育改革……山东坚定践行以人民为中心的发展思想，扎实办好民生实事，持续增进民生福祉，努力实现收入水平更高、公共服务更好、社保兜底更牢，让一项项“民生清单”变为群众一张张“幸福笑脸”。

不久前召开的省委十二届五次全会暨省委经济工作会议，提出要在持续增进民生福祉上塑造新优势：全力做好重点群体就业，突出抓好基础教育扩优提质，优化医疗资源布局，健全完善养老托育服务，分层分类做好社会救助和帮扶，探索共同富裕路径。用心用情用力为民造福，山东永远在路上。

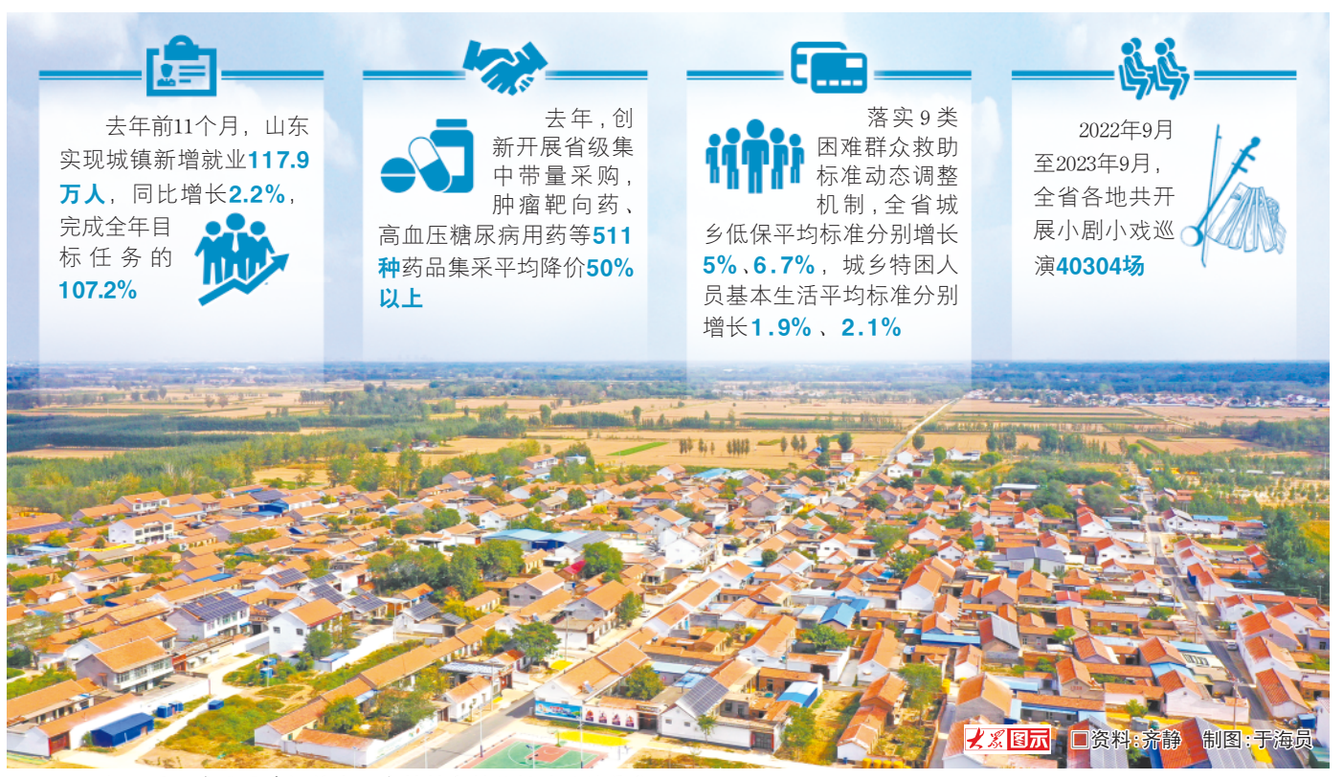

2023年10月，惠民县清河镇牛王店村村容村貌提升后的景象。

夯实民生之本，托起“稳稳的幸福”

“禹城枸杞品质精良，我们销售的是新采摘制成的，通过果子颜色也能看出……”一边对着镜头展示枸杞，一边介绍产品，家住禹城市张庄镇的张圆圆已经是一名成熟的带货主播。而在几个月前，她还在为找工作犯愁。

“之前全职在家，现在孩子大了，想找份工作贴补家用，但因为没技能，总被人拒绝。”张圆圆说，去年10月，看到市人社局组织直播销售员职业技能培训，就抱着试试看的心态参加了。“从直播流程、分工到选品、口播，培训班都进行了详细介绍，还组织开展实操演练，帮大家对接产品资源等。”目前，她直播带货月均收入3000元。

就业是最大的民生。去年以来，山东突出就业优先，促进创业带动就业，推出一系列有力举措：发放一次性扩岗补助1.8亿元，支持企业吸纳就业11.9万人；探索农村劳动力就业集成改革，开展职业技能特色项目培训；实施“社区微业”行动，大幅扩容城乡公益性岗位……截至去年11月，全省实现城镇新增就业117.9万人，同比增长2.2%，完成全年目标任务的107.2%。

对于因重病、残疾等导致完全或部分丧失劳动能力的困难群体，山东不断健全分层分类的社会救助体系，适度扩大政策覆盖范围，推动社会救助提质增效，兜准兜牢民生底线。

滨州市无棣县碣石山镇的赵文龙（化名），智力残疾，母亲长期在家照顾他和弟弟，全家仅靠父亲的收入维持生活，日子艰难。按照之前的低保政策，他家虽困难，但不符合整户纳入的条件。去年我省完善重残“单人保”政策，明确成年无业重度残疾人可参照“单人户”申请低保，当地民政部门为赵文龙办理了“单人户”低保。（下转第二版）

张国清在山东调研时强调

全力确保安全生产形势稳定向好
扎实推进国企改革深化提升行动

□记者　李子路　刘兵　报道

本报济南1月15日讯　中共中央政治局委员、国务院副总理张国清近日在山东调研安全生产、国企改革、市场监管等有关工作。他强调，要深入贯彻习近平总书记重要指示精神和中央经济工作会议部署，落实李强总理要求，坚持把高质量发展作为新时代的硬道理，坚持统筹高质量发展和高水平安全，有力有序推进国企改革深化提升行动，从严从实加强安全生产、食品药品安全监管，为巩固和增强经济回升向好态势、推进中国式现代化提供有力支撑。

13日至15日，张国清在济南市和烟台市，先后来到浪潮集团、济南二机床集团、中石化济南分公司、万华化学集团和中集来福士海洋工程有限公司等企业，走进制造车间、生产指挥控制中心和大型设备装置运行现场，详细了解企业改革发展和生产经营情况，现场检查安全生产工作。他指出，国有企业要聚焦高质量发展首要任务，紧紧围绕增强核心功能、提升核心竞争力，加快推动国企改革深化提升行动各项任务落实落地，健全中国特色国有企业现代公司治理和市场化经营机制，更大激发企业发展动力活力，做强做优主业。要完善考核评价体系，推动国有企业强化科技创新、优化布局结构，更好服务于高水平科技自立自强、确保产业链供应链稳定畅通、保障能源资源安全等国家战略。要牢固树立安全发展理念，不断提升本质安全水平，把安全责任措施落实到具体场景、具体岗位、具体人员，夯实企业安全发展基础。

张国清还来到基层消防救援站、食品药品检验检测中心，调研基层应急救援和市场监管能力建设情况。他强调，防风险、保安全重在基层基础、社会末梢，重在专业能力、严格监管。各地各相关部门要坚持眼睛向下、重心下移，加强基层一线业务培训和支持保障，切实提升基层监管能力。要全面落实“四个最严”要求，严格食品药品安全监管，确保人民群众“舌尖上的安全”。要着力提高安全监管规范化专业化水平，深查彻改风险隐患，加强应急值班值守，科学快速处置突发险情，坚决防范遏制重特大事故发生，全力确保安全生产形势稳定向好。

国务院副秘书长孙广宇，应急管理部副部长宋元明，国务院国资委副主任谭作钧，市场监管总局副局长柳军，省及济南市领导刘强、江成、周立伟、于海田参加相关活动。

杨东奇带队检查枣庄市全面从严治党主体责任落实情况并指导市委常委会专题民主生活会

以党的自我革命推动全面从严治党向纵深发展

□记者　刘一颖　通讯员　薛健　报道

本报枣庄1月15日讯　按照省委统一安排，1月14日至15日，省人大常委会副主任、党组书记杨东奇带队到枣庄检查全面从严治党主体责任落实情况，指导市委常委会主题教育专题民主生活会。中央第九巡回指导组副组长李萌到会指导。

杨东奇主持召开座谈会，听取全面从严治党工作情况汇报；参加市委常委会专题民主生活会并作讲话。他强调，要坚持以习近平新时代中国特色社会主义思想为指导，认真学习贯彻习近平总书记在中央政治局主题教育专题民主生活会上的重要讲话精神和习近平总书记关于党的自我革命的重要思想，坚定自觉推动全面从严治党向纵深发展。要锤炼信念坚定、对党忠诚的政治品格，坚持以党的创新理论凝心铸魂，增强深学细悟的思想自觉、对标对表的政治自觉、贯彻落实的行动自觉，夯实坚定拥护“两个确立”、坚决做到“两个维护”的思想根基。要落实担当实干、为民造福的实践要求，树立和践行正确政绩观，推动高质量发展、解决群众急难愁盼问题、防范化解重大风险，以实干创造实绩实效。要深化自我革命、从严治党的具体行动，从严压实主体责任、加强组织建设、管好干部队伍、抓好正风肃纪，营造风清气正的良好政治生态。要力求善始善终、善作善成的实际成效，深入抓好问题整改、做好总结评估、健全长效机制，持续巩固拓展主题教育成果，为党的建设和经济社会发展提供坚强保证。

省纪委监委机关、省委组织部、省委第四巡回督导组、省人大常委会机关有关同志参加。

15日夜间至17日夜间

我省自西向东迎较明显雨雪天气

□记者　方垒　通讯员　顾谦　报道

本报济南1月15日讯　记者今天从省气象台获悉，受冷空气和西南暖湿气流共同影响，15日夜间至17日夜间，我省自西向东将出现较明显雨雪天气，全省平均降水量2毫米左右。

其中，15日夜间到16日白天，菏泽有小到中雪转多云，聊城、德州南部、济南南部、淄博南部、泰安、济宁、枣庄和临沂大部有小雪转多云，其他地区多云；16日夜间到17日夜间，菏泽、济宁、聊城、德州、滨州、东营、济南、泰安和淄博有雨夹雪或小雪，其他地区有小雨。

气象部门提醒，雨雪天气将造成路面湿滑，其中菏泽、聊城和济宁有较明显积雪和道路结冰，对交通运输、城市运行和设施农业等有不利影响，请注意防范。➡ 相关报道见3版

报端看点

发现山东新质生产力
海阳一步一个脚印追逐航天梦
竞逐商业航天　拥抱星辰大海
➡ 要闻·2版

记者蹲点
银发消费崛起　助餐需求旺盛
长者食堂求新求变
➡ 热点关注·3版

□　责任编辑　蒋兴坤　赵　君